

## Zemřel Antonín Špaček



Ve věku nedožitých 90 let zemřel 3. dubna generálmajor Antonín Špaček, předseda Československé obce legionářské, Čestný občan Prahy 6.  
*více na str. 23*

## Tatran Střešovice mistrem



Florbalisté Tatranu Střešovice dokráčeli opět k metám nejvyšším, když ve finále play-off Fortuna extraligy porazili Torpedo Havířov suverénně 3:0 na zápasy. K zisku poháru letos zvolili nejkratší možnou cestu.  
*více na str. 23*



**Břevnov slavil 100 let.** Když před sto lety přijížděl císař František Josef I. na návštěvu Břevnova, byla zima a v okamžiku příjezdu se strhla sněhová bouře. Tentokrát měl císař větší štěstí. Stoleté oslavy povýšení Břevnova na město si lidé užívali v krásném teplém počasí.  
*Více na straně 7.*

## Dejvickou bude znít hudba

**Jarní kulturní akce se přesouvají do Dejvic a Bubeneč. Ve státní svátek 8. května, k výročí konce 2. světové války, připravila městská část také letos bohatý hudební program a tradiční Slavnosti na Štřozoku se uskuteční v polovině května.**

„Letošní Dejvická květnová slavnost je pokračováním započaté tradice Dejvické demarkační a Dejvické 006 z minulých let. Obě akce měly mezi lidmi velký ohlas,“ řekl starosta Tomáš Chalupa, který zve návštěvníky na kulturní odpoledne, které se bude konat v hudebním a divadelním duchu. Květnové koncerty na Dejvické vznikly poprvé před dvěma lety k šedesátému výročí konce války. Letos se jich bohužel nezúčastní váleční veteráni a hrdinové, velcí vlastenci generálporučík František Fajtl a generálmajor Antonín Špaček. František Fajtl zemřel vloni v říjnu a Antonín Špaček v letos v dubnu.

Slavnost na Dejvické stejně jako v minulých letech zahájí koncert Posádkové hudby Praha pod taktovkou pplk. Miloslava Bulína. Znovu vystoupí orchestr a sólisté Národního divadla s dirigentem Janem Chalupěckým. Koncert klasické hudby organizuje Originální hudební divadlo Praha. Lidé si po-

slechnou například Luďka Vele, kterého již znají jako Kecala z Prodané nevěsty. Toho zpíval v září v Divoké Šárce pod širým nebem. Dále vystoupí Daniel Hůlka, tenorista Jaroslav Březina, sopranistka Zdeňka Kloubová a další, s kytarovým sólem se předvede Lubomír Brabec.

Pro diváky bude připraveno na Dejvické ulici patnáct set židlí a možnost občerstvení ve dvou restauračních stanech a menších stáncích. „Všechna vystoupení se uskuteční na pódiu, které je připraveno pro orchestr i divadla mimořádně velké,“ sdělil tiskový mluvčí radnice Martin Šalek.

Hudební odpoledne bude pokračovat galakoncertem divadla Semafor a recitálem Jiřího Suchého, kterého vystřídá další osobnost, dlouholetý obyvatel hanspaulské Baby Waldemar Matuška. S oběma osobnostmi se diváci setkají ještě v podvečer na plátně při promítání zkrácené verze hudební komedie Kdyby tisíc klarinetů.

Večer bude patřit představení Dejvického divadla a nedávné premiéře hry „Šťovík, pečené brambory“ od maďarského dramatika Zoltána Egressyho.

*(program na str. 7)*



**NOVĚ OTEVŘENO**  
PROHLÍDKY BEZ OBJEDNÁNÍ

- technické prohlídky
- prohlídky po přestavbě na LPG
- evidenční kontroly
- měření emisí benzín
- dovozové prohlídky
- měření emisí diesel
- přestavbové prohlídky
- měření emisí LPG

**Karlovarská 814 | Praha 6 - Řepy**

**areál Koberce K+K, autosalon Klokočka**

tel./fax: 226 062 305 e-mail: [stkrepy@stkrepy.cz](mailto:stkrepy@stkrepy.cz)  
mobil: 720 432 396 [www.stkrepy.cz](http://www.stkrepy.cz)

## Slovo starosty

Tomáše Chalupy pro Šestku

*Zastupitelstvo rozhodlo, že zruší jesle. Co budou dělat rodiny, které je využívaly?*

Myslím, že se zde pletou dvě věci dohromady. Jednou je, zda a jak má radnice pomáhat rodinám s dětmi mladšími tří let. Zejména v případě, kdy ze sociálních důvodů rodiče musejí pracovat. Druhou pak, zda to má dělat prostřednictvím „svého“ zařízení. Odpověď na první otázku je jednoznačné ano a radnice je připravena těm, kteří pomoc skutečně potřebují, pomoci. A dokonce víc, než dosud.

Druhá otázka s tím ale nesouvisí. Neznám jediný důvod, proč by jaksi automaticky měly být obecní, státní jesle lepší než soukromé nebo provozované občanským sdružením nebo třeba církví. Naopak. Už dnes si je občané volí častěji, než obecní. Výsledkem je, že šestkové děti v obecních jeslích „stojí“ daňové poplatníky víc, než kdyby každému z nich platili vlastní chůvu na 24 hodin. Proto obecní jesle rušíme, peníze na podporu těchto rodin však zůstávají.

*V čele skupinky protestujících proti tomuto rozhodnutí stojí rodič, matka, která nemá bydliště v Praze 6. Jak jim pomůžete?*

Je mi líto, ale od toho má svou obec, město, kde bydlí. Tak jako naši povinností je pomoci našim rezidentům, pokud jsou v nouzi a potřebují podporu, tak stejnou povinnost má i obec, kde bydlí. Je třeba si uvědomit, že náklady na provoz těchto jeslí neplatí stát – tedy jakoby všichni občané bez ohledu na bydliště, ale jen Praha 6 (nepřispívá ani město) a tedy jen a pouze její občané.

*Nedávno byla zahájena distribuce programového prohlášení. Proč to trvalo tak dlouho od voleb?*

Protože naším programem není jen soubor slibů či cílů, které jistě jde napsat za měsíc, ale konkrétní projekty, a k tomu přeci jen potřebujete více času. Naší ambicí bylo vytvořit dokument, který bude zprávou o stavu Prahy 6 a definicí jasných cílů včetně cest, času a nákladů, jak jich dosáhnout. Občané v tomto stostránkovém dokumentu najdou i to, jaký postoj radnice zastává k zásadním projektům typu rychlodráha, metro, rozvoj letiště, okruh či dostavba Vítězného náměstí, a to včetně jasné definovaných podmínek, které radnice u těchto projektů vyžaduje.

## Radní vydali „jízdni řád“ Prahy 6

**Základní dokument o směřování městské části, jakýsi jízdni řád pro následující čtyři roky, je na světě. Programové prohlášení rady městské části pro období 2006–2010 je ve dvou tisících výtisků k dispozici v informačních kancelářích radnice a na je i na jejich webových stránkách.**

„Nejde jen o obecný dokument. Ale o materiál, který říká v jakém stavu se městská část nachází a konkrétně definuje věci, kterých chce rada dosáhnout,“ říká starosta Tomáš Chalupa, který tím zároveň vysvětluje, proč se na programové prohlášení čekalo déle. Dokument také jasně říká, co Praha 6 chce či ne, za jakých podmínek a v jakém časovém horizontu. Obsahuje soupis jednotlivých investičních akcí a jejich pořadí s tím, že rada již nyní ví, co bude zcela financovat městská část, na jakých investičních akcích se bude podílet a v jakých případech bude vybírat soukromého investora.

Programové prohlášení je postave-

no na koaliční smlouvě mezi ODS a SNK-ED a také na „Dohodě o spolupráci při realizaci společného strategického programu rozvoje Prahy 6“ mezi ODS a ČSSD. „Čekají nás totiž úkoly, jejichž řešení vyžaduje širokou podporu politické reprezentace. Mezi ně patří zejména výstavba metra a dokončení obou dopravních okruhů,“ podotýká Chalupa.

Programové prohlášení v oblastech zdravotnictví, dopravy, bezpečnosti, kultury a dalších vychází z programů nastartovaných v minulém období. Novinkou je program pomoci lidem po deregulaci nájemného, jehož konkrétní podobu představí radnice tento měsíc. „Radnice už od listopadu neobsazuje uvolněné byty a chystá nová pravidla pro jejich přidělování,“ uvedl starosta. Současně s Programovým prohlášením vydala radnice Zprávu o městské části Praha 6, která shrnuje plnění programového prohlášení za minulé volební období.

## Krátce

• Do 9. května musejí obyvatelé Ruzyně, a Bílé hory vydržet hustý letecký provoz nad svými hlavami. Od poloviny dubna je kvůli pravidelné údržbě uzavřena hlavní ranvej a dráha 13/31 převzala veškerý provoz. V tomto směru probíhá většina přistání, vzlety naopak ve směru na Dobrovíz. Od 10. 5. se naopak provoz přesune pouze na hlavní dráhu 06/24 a vedlejší dráha bude do 30. 5. uzavřena. V rámci údržby zároveň Řízení letového provozu nainstaluje nové radionavigační zařízení pro přesné navedení letadel na přistání.

• Úklidy vozovek a chodníků pokračují v Praze 6 až do 23. 5. Radnice znovu vyzývá řidiče, aby neparkovali své vozy na zákazu zastavení ani na chodnících, jejichž úklid probíhá ve stejný den. Během května bylo na území Prahy 6 kvůli úklidům odtazeno na 500 automobilů, za parkování na chodnících městská policie udělovala pokuty.

• V ulicích Prahy 6 druhým rokem uklízejí kromě firem i nezaměstnaní, bezdomovci, vězni a lidé vykonávající alternativní trest. Vloni se podařilo zapojit do práce každý den deset bezdomovců. Ti odpracovali zhruba 5500 pracovních hodin. Letos se počet pracujících bezdomovců zdvojnásobil. Radnice dosud spolupracovala s Armádou spásy, nově do této spolupráce vstoupilo sdružení Emauzy. Radnice tímto způsobem řeší údržbu problematických míst, vytipováno je čtyřiačtyřicet lokalit.

## POZVÁNKA

## DEJVICKÁ SLAVNOST

8. 5., 13 – 21 hod.  
odpolední kulturní program  
Dejvická ulice

DEN OTEVŘENÝCH DVEŘÍ  
ZŠ DĚDINA

14. 5. od 14 do 16 hod.  
prohlídka nově zrekonstruované školy

## BESEDA KE 100 LET BŘEVNOVA

15. 5., 19 hod.  
Pobočka knihovny Bělohorská 56

## JARNÍ BUBENEČSKÉ TRHY

19. – 20. 5., 10 – 18 hod.  
Krupkovo náměstí

## DĚTSKÁ PRAŽSKÁ PADESÁTKA

19. 5. start v 9.30 hod.  
plochodrážní stadion na Markétě

## Zastupitelé schválili prodej Delt

**Nákupní centrum Delta na Dědině bude mít soukromého majitele. Prodej celého objektu schválilo v dubnu zastupitelstvo. Do městské kasy přibude 62,5 milionu korun, které za Deltu nabídla společnost Amadeus. Ta zvítězila ve výběrovém řízení. Podmínkou prodeje ze strany městské části bylo zachování stávajících služeb.**

Prodejna potravin, městská knihovna, služebna městských strážníků, informační kancelář městské části, ordinace lékařů, lékárna, pošta – to vše v Deltě zůstane k dispozici. Společnost Amadeus se navíc zavázala do opravy objektu investovat 60 milionů korun. „Chceme vytvořit příjemné, barevné nákupní centrum, které bude na-

bízet služby atraktivní pro tuto spádovou oblast,“ řekl Václav Klán, ředitel společnosti Amadeus, která se zabývá stavbou a provozováním obchodních domů. Podle něj by se měla Delta začít rekonstruovat do půl roku od podpisu smlouvy. Neplánuje rušit ani rockový klub Delta: „Obchodní centrum musí žít od rána do večera.“

Hospodaření objektu Delt bylo v posledních letech ztrátové. „Za poslední čtyři roky jsme zaznamenali ztrátu něco přes čtvrt milionu korun, navíc technický stav objektu není příznivý,“ vysvětluje místostarosta Jiří Fárek (ODS). Záměr prodat objekt Delta byl schválen zastupitelstvem před třemi lety. „V červnu 2005 jsme obdrželi souhlas magistrátu. Pak bylo vyhláše-

no výběrové řízení pro zájemce a zveřejněno do začátku ledna,“ rekapituluje Jiří Fárek.

Vítěz výběrového řízení Amadeus dostal přednost před o tři miliony vyšší nabídkou druhého uchazeče. „Firma dala větší záruky na zachování provozů, které jsou pro místní občany nezbytné a nutné,“ uvedla členka výběrové komise, zastupitelka Jaroslava Hešíková (ED). Společnost má za sebou řadu referencí a poměrně úspěšných projektů v jiných městech, což poskytuje určité záruky. „Pokud se Delta prodá firmě, která tam bude mít své sídlo a zájem na tom, aby plnila určité služby, pak myslím že občané budou spokojeni,“ uvedla na zastupitelstvu Jaroslava Trnková (ČSSD).



## Dům seniorů Na Dračkách roste, připravují se pravidla pro bydlení

Výstavba bytového domu pro seniory v ulici Na Dračkách ve Střešovicích pokračuje rychlým tempem. První obyvatelé se do něj budou moci stěhovat již na podzim.

V domě vzniká 36 bytů pro jednotlivce a 18 pro manželské páry. Pět bytů z toho bude bezbariérových.

Pořadník zájemců prozatím neexistuje. Podmínky, za jakých se budou seniory do domu stěhovat, určí radnice příští měsíc. „Pravidla pro výběr obyvatel domu se projednávají. Nyní lze říci, že budou upřednostňováni seniory, kteří žijí ve velkých bytech v soukromých nebo obecních domech a v důsledku deregulace nebudou schopni platit deregulované nájemné za velký byt,“ uvedl radní Jan Holický, který má na starosti sociální problematiku. Zásadním kritériem bude poměr nájemného v současném bytě k příjmu. Bodový systém bude mít i doplňková kritéria, která vycházejí z toho, zda se o seniora může postarat jeho rodina. Sestavování pořadníků radnice zahájí během června.

Dům je určen pro soběstačné obyvatele. Nájemníkům budou poskytovány pouze běžné služby spojené s bydlením, případně sociální služby si budou moci zajistit prostřednictvím poskytovatelů pečovatelských služeb.

Současně s pravidly pro umístění do domu seniorů radnice představí systém nabídky malých bytů v majetku městské části pro seniory, kteří obývají velké byty a jejich deregulovaný nájem nejsou schopni zaplatit.



Bytový dům pro seniory Na Dračkách bude dostavěn na podzim.

## Štřozok po staročesku

Tradici, která zůstala z oslav výročí povýšení Bubenče na město, je Jarní bubenčský jarmark neboli Slavnosti na Štřozoku, které se letos uskuteční o víkendu 19. a 20. května.

Pro návštěvníky jsou mezi 10. a 18. hodinou přichystaná divadelní představení pro děti i dospělé, hudební vystoupení, kejklířské atrakce, výtvarné dílny a samozřejmě tržiště a stánky s výrobky, které se vztahují k tradičním lidovým řemeslům. Nebudou chybět projíždky fiaky a lákadlem akce by měl být koncert zpěvačky Věry Martinové. Celý víkend budou na lodi bratří Formanů, která zakotví v Podbabě, probíhat zdarma pro děti představení divadel Mímotaurus, Agualung a Circus Sacra. „Představení zdarma jsou další splátkou za divadelní loď Praze 6 od Divadla bratří Formanů,“ uvedl vedoucí odboru Kanceláře městské části Jan Hrubeš. Představení se odehrávají v sobotu v 11, ve 14 a v 17 hodin, v neděli ve 14, 17 a ve 20 hodin. (program na str. 8)

## Obyvatele Prahy 6 zaskočilo stěhování ČSSZ

Na Pražskou správu sociálního zabezpečení v Praze 6 chodili lidé v dubnu zbytečně. Územní pracoviště již nemá sídlo na Kladenské ulici. Záležitosti s důchody, nemocenskou, přehledy příjmů a ostatní požadavky z oblasti sociálního zabezpečení musí lidé z Prahy 6 nyní jezdit řešit na novou adresu, do klientského centra v Sokolovské ulici v Praze 9 poblíž stanice metra Vysočanská.

Stovky obyvatel, které dorazily na prázdné pracoviště v Kladenské, popu-

dilo, že se stěhování uskutečnilo v době, kdy lidé přicházejí s přehledy o příjmech a výdajích. „Kromě suchého oznámení jsem nezaregistroval slovo vysvětlení nebo aspoň omluvy,“ zlobí se pan Vojtěch z Bechyňovy ulice. „Státní instituce, jakou je ČSSZ, si zřejmě dostatečně neuvědomuje svoji úlohu ve vztahu k občanům,“ dodává spolu s dalšími lidmi, kterým cesta do Vysočan zkomplikovala život.

### Stěhování v nevhodné době

„Stěhování bylo původně plánováno na počátek roku. V nové budově bylo třeba odstranit stavební nedostatky a závady, proto došlo k posunutí termínu,“ sdělilo tiskové oddělení ČSSZ, které se o přesunu pokusilo informovat prostřednictvím tiskové zprávy a agentury ČTK. Výsledek byl, že se k lidem informace nedostala a na původní pracoviště chodili zbytečně.

Ke stěhování se podle vyjádření tiskového oddělení přistoupilo zejména z finančních důvodů. Z nevhodného pronájmu na Kladenské se pracoviště přemístilo do vlastního objektu. Výhodné je pry i organizačně – v budově

se soustředí více územních jednotek se společným zázemím a klientskými prostory. „Pro ČSSZ by bylo určitě nejvýhodnější soustředit vše do jednoho centra pro celou republiku,“ komentuje stěhování další zklamaný klient Jaroslav Kvintus z Bubenče.

Na nové pracoviště se obrací všichni klienti, kteří byli do konce loňského roku místně příslušní k územnímu pracovišti pro Prahu 6, respektive ti, kteří od ledna nevyužili možnost přelástit se na jiné. Od nového roku totiž došlo ke zrušení místní příslušnosti a každé pracoviště správy sociálního zabezpečení vykonává působnost v rámci celého hlavního města. „Nyní se lidé mohou zaregistrovat nebo přeregistrovat na kteroukoliv pobočku, která jim bude více vyhovovat. Pokud této možnosti nevyužijí, zůstávají nadále v evidenci na Praze 9,“ říká Alena Franková z tiskového oddělení ČSSZ s tím, že lidé se obracují stále na „svoje“ pracovníky, ke kterým patřili i na Kladenské. Místní příslušnost z technických důvodů hraje roli pouze tehdy, když chce klient PSSZ zaplatit pojistné v hotovosti nebo nahlédnout do spisu.

Během loňského roku došlo k digitalizaci údajů o osobách samostatně výdělečně činných, které bylo podmínkou zrušení místní příslušnosti. Klienty pracoviště na Kladenské byly především fyzické osoby (OSVČ), malé organizace, ale současně bylo dostupné pro všechny, kteří potřebovali informaci, radu či pomoc při vyřizování důchodů či dalších záležitostí sociálního pojištění.

### Nové kontakty:

ÚP PSSZ č. 79 se sídlem na Praze 9, Sokolovská ulice č. 855/225, Praha 9, 190 00

Budova ČSSZ se nachází naproti východu z metra B stanice Vysočanská. Tel.: 284 005 201, Fax: 284 005 268 El. podatelna: posta.6a@cssz.cz Hodiny pro veřejnost: pondělí a středa 8 – 17 hod., úterý a čtvrtek 8 – 14 hod., pátek 8 – 13 hod. Další informace jsou dostupné na: www.cssz.cz Číslo účtu pro placení pojistného: 1011-17926061/0710



## Ze zastupitelských klubů

**Zastupitelské dny KSČM**

Setkání občanů se zastupiteli KSČM lze dohodnout v sekretariátu OV KSČM v Zikově ul.č. 21, tel. 224 324 168, nebo přímo s jednotlivými zastupiteli: D. Gušlbauerová (Bubeneč, Dejvice, Ruzyně tel. 607 972 173), S. Hejdkuk (Červený vrch, Veleslavín, Vokovice tel. 603 746 155), I. Hrůza (Břevnov, Petřiny, tel. 296 814 111), Z. Kubáňek (Střešovice, Hanspaulka, Dědina, tel. 601 309 452)

**Zastupitelské dny SNK Evropských demokratů**

Ingrid Kejkrtová, radní pro oblast kultury a grantů, tel. 608 979 877, e-mail ikejkrt@praha6.cz, Jaroslava Hešiková, oblast majetku, školství, SNEO, tel.: 606 474 458, e-mail hesikova@volny.cz, Oldřich Kužilek, oblast přístupu k informacím, bezpečnosti, e-mail kuzileko@senat.cz, tel. 602 358 808. Neváhejte se na nás obrátit, pokud chcete něco změnit.

**Zastupitelské dny ODS**

Se zastupiteli ODS se budete mít možnost setkat každé úterý mezi 17 a 18 hod. v oblastní kanceláři ODS, Vítězné nám 13, v měsíci květnu takto: 15. 5. Michal Zaorálek, 22. 5. Ivan Juliš, 29. 5. Alan Zubr, všichni zastupitelé, 5. 6. Václav Širl, radní, 12. 6. Jiří Fárek, místostarosta

**Zastupitelské dny ČSSD**

Zastupitelé ČSSD Pavel Bauman, Martin Pašník, René Pekárek (předseda Klubu zastupitelů ČSSD, předseda kontrolního výboru), Štěpán Stupčuk, Jan Šafr, Jaroslava Trnková (Koordinátor strategického rozvoje) jsou vám k dispozici v době konání Klubu zastupitelů v úterý 15. 5., 29. 5. a 12. 6. 2007 vždy od 17.00 do 18.00 v místnosti č. 19 v přízemí budovy Úřadu městské části Praha 6, Čs. armády 23, nebo po předchozí domluvě na tel. 602 225 805, 602 218 519, 220 189 160, 220 189 186 příp. na obvodním sekretariátu ČSSD Praha 6: tel.:230 510 887, e-mail:OVV.Praha 6@cssd.cz

**Zastupitelské dny SZ**

Zastupitele za Stranu Zelených můžete kontaktovat na webových stránkách www.praha6.zeleni.cz. Kontakty na zastupitele: JUDr. Martin Soukup (předseda) martin.soukup@zeleni.cz, 774 060 696, Ing. Petr Hrdina (předseda klubu zastupitelů) petr.hrdina@zeleni.cz, 777 187 500, Mgr. Petra Kolínská petra.kolinska@zeleni.cz, 776 552 022, Ing. Ján Stískala jan.stiskala@zeleni.cz, 602 766 472

**Sídlo kanceláře senátora Karla Schwarzenberga** je Bělohorská 27, Praha 6 – Břevnov (tramvaje číslo 15, 22, 25, stanice Marjánka – naproti základní škole). Termín jednání si můžete dojednat s Ludmilou Hudcovou na tel. číslech 233 354 014, 775 287 876 nebo na e-mailu schwarzenbergk@senat.cz

## Sezóna koupání začala

**Díky opravdu teplému počasí přichází zahájení plavecké sezóny na koupalištích v pravý čas.**

V květnu otevřelo brány oblíbené koupaliště Petyňka, stejně tak i romantické koupaliště „U Veselíků“ v Divoké Šárce se studenou pramenitou vodou.

Petyňka v květnu otevírá již v 9 hodin a končí provoz v 19 hodin. „Opět je připraven vyhřívaný bazén za jakéhokoliv počasí, tobogán, brouzdaliště, dětské hřiště, travnaté pláže a hřiště po plážový volejbal a nohejbal,“ říká Alois Novák ze společnosti SNEO,

kteřá areál provozuje. „V sezóně chceme návštěvníkům také poskytnout širokou škálu doplňkových služeb jako je masážní stan, prodej plaveckých potřeb, nástřik letního tetování a tak dále,“ dodává. Systém vstupného zůstává platný od loňského roku, návštěvník platí za dobu strávenou na koupališti podle času příchodu. Za jednorázový vstup zaplatí v květnu nejvýše 110 korun, v červnu, kdy se rozšiřuje otevírací doba, pak o deset korun více.

Koupaliště v Divoké Šárce má otevřeno od 10 do 18 hodin a dospělý návštěvník zaplatí za vstup 50 korun.

## V Praze 6 dojde ke zvýšení počtu městských strážníků

**První náměstek pražského primátora Rudolf Blažek navštívil v dubnu spolu se starostou Tomášem Chalupou jednotky záchranného a bezpečnostního systému hlavního města, které sídlí v Praze 6. Nevynechali hašičskou stanicí na Petřinách, obvodní ředitelství policie a městské policie.**

Právě s ředitelem městské policie pro Prahu 6 řešili zvýšení počtu strážníků na území městské části. „Přestože Praha 6 již řadu let patří v objemu páchané trestné činnosti k nejbezpečnějším částem Prahy, je zároveň územně největší městskou částí v hlavním městě. A současných 98 strážníků je pro toto území nedostatečným počtem. Proto jsme vyjednávali o jeho zvýšení, vysvětlil Chalupa smysl jednání. „Do

konce roku by na Praze 6 mělo působit 135 strážníků a v příštím roce až 170,“ dodal starosta, který má na radnici na starosti mimo jiné bezpečnost.

V souvislosti s vyšším počtem strážníků se chce starosta zaměřit na netradiční způsoby výkonu služby, například posílit cyklistické hlídky, službu specialistů – okrskářů, ale i zvýšit počet kamer bezpečnostního kamerového systému.

Území Prahy 6 je pro účely městské policie rozděleno na 28 okrsků. Místa, kde opakovaně dochází k pouliční kriminalitě, popř. složité dopravní uzly, jsou trvale monitorovány bezpečnostním kamerovým systémem. Nadále nejčastějšími trestnými činy přetrvávají jsou krádeže a vandalismus.

## Semafor i panely chrání chodce



**Přechod přes Patočkovu ulici u břevnovského již chrání světelný semafor. V místě nedávné tragické nehody u zastávky Říčanova o pár desítek metrů výše již řidiči díky dopravním opatřením jezdí krokem.**

„V těchto místech je doprava provizorně svedena betonovými panely do jednoho pruhu a před přechodem je červený protismykový nástřik rocbinda,“ říká vedoucí odboru dopravy Dana Charvátová s tím, že k rozšíření ostrůvku a instalace zábradlí dojde na podzim. Semafor v křižovatce Patočkova a Bělohorská, o který místní lidé i radnice dlouho usilovali, funguje ve zkušebním provozu a světelné nastave-

ní se bude po dva měsíce vyladovat. „Zatím se žádné kolony neprojevují,“ říká Charvátová. Bezpečnostní nástřik rocbinda byl proveden podle požadavků radnice také v ulici Pod Drinopolem a na Patočkově před křižovatkou s touto ulicí. Další je na v křižovatce s ulicí Falckou.

Veškerá opatření financuje ze svého bezpečnostního programu magistrát, který je kompetentní rozhodovat o silnicích I. třídy. Stavba semaforu přišla na šest a půl milionu korun. V současné době se připravuje realizace podobných opatření na Evropské, kde již došlo k výměně světelných nadpřechodů za silnější.



## Garáže na Dědině se stavět nebudou Tamní občané si je podle průzkumu nepřejí

Na sídlišti Dědina se nebudou stavět hromadné garáže. Místní lidé si jejich výstavbu buď nepřejí nebo je nehodlají využívat za předpokládanou cenu 1200 – 1500 korun měsíčně. Přestože všechna odborná stanoviska i každodenní zkušenosti poukazují na nedostatek parkovacích stání v této lokalitě, radnice plánovaný garážový dům v ulici U Valu stavět nebude. Lidé zřejmě budou dále parkovat všude, kde se dá, bez ohledu na dopravní předpisy.

„Rada nepovažuje v rámci svého mandátu otázku výstavby nadzemních hromadných garáží v této lokalitě za aktuální,“ uvedl radní Jan Záruba, který má dopravu ve své kompetenci. „Revitalizace sídliště proběhne bez navýšení kapacity parkovacích míst,“ dodal. Garážovým domem radnice chtěla vyřešit deficit parkovacích míst. Těch je v současné době celkem 750 proti 1760ti, která pro bytové domy v této lokalitě požaduje vyhláška.

Původně se uvažovalo o variantě pěti-podlažních garáží na slepém konci ulice U Valu s 292 parkovacími místy, která by přišla městskou část na 60 milionů korun.

„Zveřejnění zpracované studie vyvolalo velkou vlnu zájmu obyvatel sídliště, zahájili jsme jednání se sdružením nájemníků SON Dědina a shromažďovali jsme jednotlivé podněty,“ uvedla vedoucí odboru dopravy Dana Charvátová. Kvůli rozporným názorům radnice nakonec přistoupila k průzkumu veřejného mínění v dotčených částech sídliště Dědina, ve kterém vyjádřilo názor 976 respondentů. S výstavbou garážového domu souhlasilo za měsíční poplatek 1200 – 1500 Kč 40% obyvatel využívajících automobil. Dalších 41 % by souhlasilo pokud by byl nižší měsíční poplatek či garáže umístěny jinde. Devatenáct procent obyvatel nesouhlasilo s výstavbou vůbec nebo spíše nesouhlasilo. „Se stavbou garáží nesouhlasili zejména lidé



z domů vedle plánovaných garáží. Obávali se hluku a zplodin z aut,“ potvrdila Blanka Hrnčířová ze SON s tím, že lidé by si garáže přáli, ale například na nevyužitých plochách kolem sídliště. „I když nevíme, komu vlastně patří,“ dodala.

„Na základě provedeného průzkumu byly projektové práce v listopadu zastaveny,“ sdělila Dana Charvátová s tím, že se zahájí hledání dalších možností pro stavbu garáží. Sama považuje zastavení výstavby za velmi neprozíravé. V ulicích Ciolkovského, U Valu ani Vlastina totiž nelze počet stání nijak navýšit.

### Současná kapacita parkování v nejméně zastavěných ulicích:

U Valu	89 stání
Ciolkovského	182 stání
Vlastina (včetně hlídaného parkoviště z Ciolkovského)	479 stání
Potřebná místa	1760 stání

Souhlasil/a byste s výstavbou garážového domu mezi ulicemi Drnovská a U Valu? Výše poplatku by byla 1200 až 1500 Kč měsíčně.

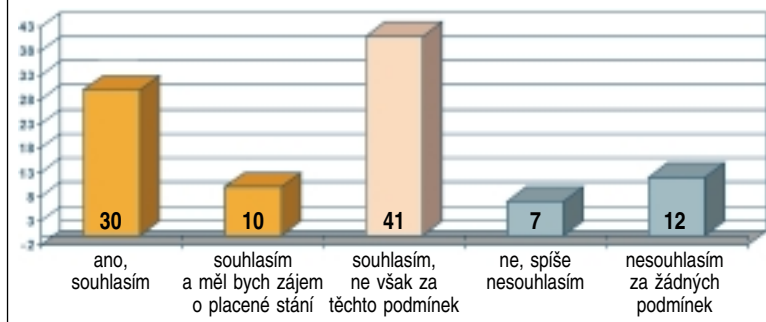

## Změny v sídlišti nebudou tak velké

Revitalizace sídliště na Dědině nebude tak rozsáhlá, jak plánovala radnice. Z původního projektu, který měl zásadně změnit a vylepšit tvář celého sídliště, se ustoupilo kvůli požadavkům místních občanů. Ti si tak velké změny nepřejí, sdružení nájemníků SON také požadovalo, aby projekt nebyl tak nákladný.

„Nesouhlasili jsme s instalací píték a altánků. Byla by to jen lákadla pro mládež a bezdomovce, kteří by se u nich scházeli. Navíc, kdo by se o to staral?“ říká za sdružení nájemníků SON Blanka Hrnčířová. „Více laviček pro starší lidi, to ano,“ dodává.

Z původních 92 milionů, které hodlala městská část investovat do sídliště, je nyní v rozpočtu na nový projekt polovina. „V tuto chvíli jej projektant přetváří podle názorů a připomínek občanů a koordinuje jej s podmínkami grantů EU,“ říká radní Jan Záruba, který má záležitost na starosti. „Získáním peněz z Unie by se celý projekt mohl ještě zlevnit.“

Nyní je jisté, že na Dědině dojde k přestavbě chodníků a cest za nové ze zámkové dlažby, přidá se veřejné osvětlení tam, kde je podle současných norem nedostačující, a v omezené míře dojde na obnovu zeleně. „Kácet se bu-

dou pouze stromy, které jsou podle posudků ve špatném stavu, a místo nich se vysadí nové,“ říká Záruba. Sdružení nájemníků totiž požadovalo zachování volných travnatých ploch pro děti na hraní na místo keřů a stromků.

Z původního plánu zůstane středové „náměstí“ s vodním prvkem před školou, pouze nebude tak zdobné. Předzahrádky u domů získají díky zelenému živému plotu jednotný vizuální styl. „Nový projekt ještě předložíme občanům a zároveň budeme čekat, zda uspěje v EU,“ říká radní Záruba s tím, že podle názoru odborníků je šance na úspěch poměrně velká.

### Rozhovor s Ingrid Kejkrtovou radní Prahy 6

*Ve Vaší kompetenci je řízení oblasti kultury. Jak byste charakterizovala kulturní politiku Prahy 6?*

Praha 6 je známá řadou významných i méně známých kulturních stánků. V současné době je naší snahou nastavit ze strany městské části co nejvíce rovných podmínek pro všechny. To úzce souvisí s grantovou politikou, která je také v mé kompetenci. Pokusíme se vytvořit princip nediskriminace tak, aby se grantová politika otevřela všem, od amatérských souborů až po ty profesionální. Výběr podporovaných subjektů bude maximálně transparentní a hlavním kritériem veřejné podpory pro nás bude zájem občanů.

Zvláštní pozornost budeme věnovat zájmovým projektům, které zajistí aktivní využití volného času jak dětí a mládeže, tak i dospělých, včetně seniorů.

*Máte v kompetenci také grantovou politiku směrem k Evropské unii. Jaká je šance Prahy 6 získat dotaci pro městskou část?*

Významné je, že letos poprvé může žádat i Městská část Praha 6. To dosud mohly pouze menší městské části. Pochopitelně se o to pokusíme a vybíráme projekty, které by mohly uspět. Například na obnovu zeleně, sportovních ploch, pokusíme se žádat o grant na revitalizaci sídliště Dědina. Záleží i na kvalitě zpracování, abychom obstáli v konkurenci ostatních projektů.

*Do oblasti kultury spadá i ochrana kulturních památek, kterých v Praze 6 není málo. Jak si poradíte s nimi?*

Městská část vždy kladla zvýšený důraz na ochranu památkových zón a rezervací. Součástí Programového prohlášení Rady městské části je i výčet památek, na jejichž rekonstrukci se budeme aktivně podílet. Je to například kolonie Baba, pokračování oprav kaplí na poutní cestě z Lorety do Hájků, nebo úprava prostoru Bitvy na Bílé Hoře. Současný stav mohly i památního území je nedůstojný. Obecně pak podporujeme návrat prvků drobné architektury do příslušné čtvrti.

Městská část má v plánu vyhlásit udílení motivační ceny za nejlepší rekonstrukci historického objektu, dostavbu či vestavbu v historickém prostředí.

## Jesle na Petřinách končí, místo nich bude školka

Jediné zařízení v Praze 6, kam rodiče mohli umístit děti do tří let, končí provoz na konci června. Na místě jeslí v Šantrochově ulici na Petřinách vznikne mateřská škola. O ukončení ztrátového provozu jeslí rozhodli v dubnu zastupitelé.

Zájem rodičů o umístění dětí do jeslí byl v Praze 6 v posledních letech minimální. „Kapacita jeslí je již několik let nenaplněná a provoz, který zajišťuje Pečovatelská služba, velmi neekonomický,“ vysvětluje radní pro sociální problematiku Jan Holický. Z Prahy 6 využívalo jesle k dennímu pobytu dvanáct dětí z celkové kapacity 55 míst. Další děti byly z jiných městských částí nebo z různých míst, například z Berouna, Kladna, Roztok.

Rodiče také využívali možnost umístit dítě v jeslích na 5 dní v měsíci, což je maximální doba, aby nepřišli o rodičovský příspěvek. „Z celkových nákladů na provoz 3,6 milionu korun se na platbách rodičů vrátil jeden milion a ztráta tak dosahovala více než dva a půl milionu korun. Tento rozdíl dotovávala městská část prostřednictvím Pečovatelské služby, jejímž je zřizovatelem,“ uvádí ekonomické důvody rozhodnutí Holický.

### Školka se postará i o mladší děti

Na místě jeslí vznikne mateřská škola, zajišťující však i péči o děti mladší tří let. „Kapacita ve školkách je naplněná a městská část má na rozdíl od jeslí povinnost tato místa zajistit,“ říká Holický.

Budova v Šantrochově ulici zůstane v majetku městské části. Radní však teprve budou jednat o tom, zda školku

nabídnou soukromému poskytovateli či zda se o ni bude starat přímo městská část, jak je tomu u ostatních.

### Hledá se náhradní řešení

Jana Soukupová, ředitelka Pečovatelské služby jakožto zřizovatele jeslí, odmítá případné poškození rodičů. „Máme zjištěno, že kromě dvou dětí z naší městské části, odcházejí ostatní v září do mateřských školek.“ Proti zrušení jeslí vystoupila na zastupitelstvu paní Klim, jejíž syn navštěvuje jesle pět dní v měsíci. Podle ní měla městská část před zrušením jeslí pracovat na zefektivnění provozu. Proti zrušení jeslí se postavili i komunističtí zastupitelé.

Přestože se jedná o pár rodičů, kteří budou muset od července řešit problém, kam umístit své dítě, radnice je nenechá zcela bez pomoci. „Jednáme se zřizovateli jeslí Praze 1 a 7, zda by bylo možné několik míst rezervovat pro děti z Prahy 6 za určitý příspěvek na provoz,“ sdělil radní Holický.

V případě, že by rodiče chtěli dítě umístit do soukromých jeslí, uvažuje radnice, že by i v tomto případě hradila část příspěvku. „Systém se dopracovává. Přispívají bychom v případech, kdy je důvodem umístění dítěte do jeslí práce. Limitem by byl i příjem rodiny,“ dodal radní. Takto radnice již přispívá na jesle rodičům, jejichž příjem je na hranici životního minima. Cílený příspěvek rodinám, které pomoc potřebují, je podle Holického pro městskou část výhodnější než dotovat drahý provoz jeslí. Při současné situaci dojde k úspoře peněz ve výši cca dva miliony korun.

## Rychlobruslaři na Ladronku podle nového řádu nesmějí

V nejoblíbenějším bruslařském areálu na Ladronce je zakázána jízda rychlobruslařům i jízda v závěsu na in-line bruslích. Rozhodla o tom radnice, která je vlastníkem areálu. Vedly ji k tomu stížnosti rekreačních bruslařů i obavy o bezpečnost dětí.



Závodní bruslaři podle upraveného návštěvního řádu v areálu Ladronky trénovat nesmějí.

„Areál, byť má in-line dráhu, je určený i pro cyklisty, chodce, běžce, rodiče s dětmi či bruslaře amatéry, kteří se s tímto sportem teprve seznamují. Není a nikdy nebude tréninkovou arenou rychlobruslařů,“ říká k tomu starosta Tomáš Chalupa. Na Ladronce vznikají mezi oběma skupinami konflikty, někteří rychlobruslaři občas neváhají použít ostřejší výrazy, aby si uvolnili cestu. Z toho důvodu radnice apeluje i na slušnost a vzájemnou ohleduplnost návštěvníků. Tato prosba se nově objevila v návštěvním řádu Ladronky, stejně jako zákaz závodního bruslení a pořádání soutěží bez souhlasu radnice. „Je pochopitelné, že se na dráze potkávají horší či lepší bruslaři, stejně tak jako slušní a méně slušní, ale je třeba, aby se vzájemně respektovali a tolerovali,“ říká starosta. Zákaz rychlobruslení byl vydán kvůli bezpečnosti. O kontrolu dodržování řádu vyzvala radnice městské strážníky, kteří mají pravomoc toho, kdo porušuje návštěvní řád, z areálu vykázat.

## Výlety se Šestkou v květnu a červnu

### Z Čerčan na Zlenickou hlásku

V sobotu 12. května se sejdem v 9 hod. na zastávce Hradčanská, nástupní ostrůvek tramvaje číslo 26 a odjedeme na hlavní nádraží. Vlak č. 9121 odjíždí v 9:18 hodin do Čerčan. Z nádraží se vydáme ke zřícenině hradu Zlenice a odtud na stanici Senohraby, odkud jede vlak do Prahy. Cesta bude dlouhá asi 7 km.

### Z Hvězdonic do Čerčan přes Hradiště.

V sobotu 2. června se sejdem v 7:45 hodin na zastávce Hradčanská, nástupní ostrůvek tramvaje číslo 26 a odjedeme na hlavní nádraží. Vlak číslo 9205 odjíždí v 8:40 hodin do Čerčan, odkud pokračuje do Světlic nad Sázavou. S ním dojedeme v 9:45 hodin do Hvězdonic. Půjdeme ke zřícenině hradu Odranec, přes Dubsko, ke kostelu Hradiště a na zastávku Čtyřkoly, odkud jede do Prahy vlak. Cesta bude asi 6 km dlouhá s převýšením asi 200 metrů.

**REGNO s.r.o.**  
Trojanova 335, Slaný

Výroba a montáž plastových oken a dveří

Tel.: 312 520 830  
Fax: 312 520 831  
e-mail: info@regno.cz  
www.regno.cz

Obchodní zastoupení v Kladně:  
tel.: 312 666 660  
fax: 312 666 172  
e-mail: kladno@regno.cz

Pro vás již  
14 let na trhu

**RE/MAX**

Prodáváte byt, dům, chatu nebo pozemek?  
Jďte jednoduše, rychle a bezpečně.  
Máme 30 let zkušeností v 60 zemích.

Ing. Libuše Humplová  
libuse.humplova@remax-czech.cz  
731 618 384

RE/MAX Invest, Velehradská 1, Praha 3, www.remax-czech.cz, info-link zdarma 800 222 223



## Vivat, Břevnov, vivat!



Před sto lety vítal císaře v Břevnově tehdejší starosta Jan Kolátor. Císař tehdy Břevnovem projížděl na cestě do Vincentina, ústavu pro postižené děti. Přestože panovník tehdy označil Břevnov za město, břevnovští si tyto dokumenty na úřadech nikdy nevyžádali. „Panovník“ (místní rodák Břetislav Halášek) je po 100 letech přivezl osobně. Cestu z Hradčan do Břevnova si s ním ve společném kočáře projel starosta Tomáš Chalupa.



Na slavnostech lidé nejvíce ocenili milou a klidnou atmosféru, která se lišila od podzimního břevnovského posvícení. Dobu dávno minulou připomínala třeba domácí zvířata v ohradě.



Víkendové trhy u kláštera útočily zejména na chuťové buňky, prodávaly se staročeské pochoutky. →

Historie táhne. Během víkendu si lidé zakoupili stovky historických pohlednic starého Břevnova. V C. K. poštovním úřadě si je nechávali orazítkovat. Minulost Břevnova i cestu, jakou za 100 let „ušel“ přiblížily nejen oslavy, ale hlavně výstava ve stanu za kulturním centrem Kaštan.

Když František Josef I. uznal Břevnov městem, obec měla 9 100 obyvatel. Dnes jich má 24 a půl tisíce. ←





Městská část Praha 6 si Vás dovoluje pozvat na

**6**

# Slavnosti Na štrozohu

jarní bubenečské trhy

sobota 19. a neděle 20. 5. 07  
vždy od 10 do 18 hodin

**Krupkovo náměstí, Praha 6 - Bubeneč**

Slavnostní zahájení starostou Městské části Praha 6  
Mgr. Tomášem Chalupou v sobotu 19. května ve 14.00 hodin.

**dobové trhy** keramika, majolika, textilní a dřevěné hračky, košíkářské výrobky, šperky a bižuterie, malované hedvábní, medovina, staročešky perník, vizovické pečivo... **prodej a předvádění tradiční výroby** předení z vlny, batikování, umělecké sedlářství, drátování, pečení v historické pekárně... **tvůrčí dílny** výroba dobových hraček a loutek, malování keramiky **občerstvení** staročešské pochoutky

**hudební skupiny** Staropražští heligonkáři, Apači z pavlače, Marcipán, Věra Martinová

**pouliční divadlo, jarmareční a kejklířské atrakce** Studio dell'arte, Divadlo v pytli, Divadlo Kvelb, Zorita

**pohádky pro děti a taneční a pěvecké soubory** Divadlo Azrak východní záprak, kejklíř Erik Studna - O Všudybylovi, Princ Bajaja..., Bělásek, Caramella, Kořata

**projíždky fiakry**

**Divadelní loď Tajemství**

sobota 19.5.: • 11.00 Aladin a kouzelná lampa, Divadlo Mimotaurus - představení pro děti, • 14.00 O zamilované ježibabě, Divadelní lázně - představení pro děti, • 17.00 Hrozný příběh, Divadlo Mimotaurus - rodinné představení

neděle 20.5.: • 14.00 Aby to čert vzal, Circus Sacra - představení pro děti, • 17.00 Čamburina, Circus Sacra - rodinné představení, • 20.00 Cesta kolem světa, Divadlo Aqualung - pro starší děti a dospělé

**kotviště lodí: Praha 6, Podbaba, loď nepluje!** (křivoňatka Papirenské a Podbabské ulice za železničním viaduktem)

změna programu vyhrazena, www.praha6.cz, metro A - stanice Hradčanská, bus č. 131 - zastávka Sibiřské náměstí, vstup zdarma

**NEURA** Neubauer - Raab  
REALITNÍ KANCELÁŘ z.ř. 1993

**PRODÁME ČI PRONAJMEME VAŠE BYTY, RD ČI JINÉ NEMOVITOSTI NABÍDNĚTE !!! ZA KONTAKT PROVÍZE !!!**

Využijte našich **13letých** zkušeností, které potvrdí **3000 spokojených zákazníků** a obraťte se na náš **15 členný profesionální tým.**

**REALITNÍ PORADENSTVÍ ZDARMA !!!**

**NEURA s.r.o. - REALITNÍ KANCELÁŘ**  
U Písecké brány 22/255, Praha 6 - Hradčany  
/+420/ 224 324 050, /+420/ 224 312 260 - 61  
www.neura.cz

Navštivte pobočku GTS int, na adrese:  
Žikova 11, Praha 6, 160 00  
tel.: 224 325 235  
gts.dejvicka@gtsint.cz

**Od GTS pro Vás**

- Levné letenky a jízdenky do celého světa
- Jazykové kurzy a pracovní programy v zahraničí
- Lyžařské pobyty, cestovní pojištění
- Mezinárodní slevové karty ISiC, Alive (IYTC), ITIC

www.gtsint.cz GTS int.

**ZASKLÍVÁNÍ LODŽÍ**

**PŘÍMO OD VÝROBCE**

Volejte:  
**844 158 746**

Mobil: 777 151 205 www.balkony.cz

**BALKON SYSTEM s.r.o.**

CERTIFIKOVÁNO, záruka 6 let

**10%** Sleva s tímto inzerátem

**STK • EMISE**

**HOROMĚŘICE**

**BEZ OBJEDNÁNÍ**

◆ motocykly ◆ osobní ◆ nákladní ◆ autobusy ◆ traktory ◆ IDV – dovozy, přestavby

**Jistab** s.r.o. HOROMĚŘICE

Suchdolská ul.  
252 62 Horoměřice  
PRAHA-ZÁPAD, na hranici Prahy 6

po-pá 6.15-18.00 so 8.00-12.00  
☎ 220 970 079, 220 970 080  
www.jistab.cz  
stk@jistab.cz

SLEVY pro držitele ZTP, autoškoly, TAXI, záchr. službu

V areálu možnost čerpat PHM (benzin speciál, natural, naftu), prodej produktů ÖMV, komplexní služby autoservisu



**Orchester a sólisté Národního divadla  
 Projekce filmu Kdyby tisíc klarinetů  
 Posádková hudba Praha  
 Divadlo Semafor  
 Dejvické divadlo  
 Waldemar  
 Matuška**



**Restaurační stany**

Městská  
část  
Praha



**Vstup zdarma**



# Z ÚŘEDNÍ DESKY

## Umístění velkoobjemových kontejnerů

Stejně jako v loňském roce pokračuje bezplatný svoz domovního odpadu pomocí velkoobjemových kontejnerů, které budou postupně k dispozici ve všech oblastech Prahy 6. Kontejnery budou zaváženy v pondělí během dne (nejpozději do 14 hodin), celé úterý zůstanou na stanovišti s případnou výměnou a ve středu dopoledne budou odváženy.

**UPOZORNĚNÍ:** Z důvodu provádění rekonstrukcí vozovek zejména v oblasti Hanspaulky, ulic Cukrovarnické a Ruzyňské, může dojít k případné změně stanoviště. Prosíme občany o sledování aktuálního stavu informací na internetových stránkách. Případné informace Vám podají pracovnice odboru péče o prostředí pí. Pokorná – tel. 220 189 902 a pí. Hanušová – tel. 220 189 311.

### 14. 5. – 16. 5.

1. Brixho x Rejchova
2. Na Větrníku x Dusíkova
3. Na Okraji x Na Větrníku
4. Na Okraji x Čilova
5. Na Okraji x Polní
6. Na Petřinách x Křenova
7. Nad Alejí x Šantrochova
8. Nad Alejí x Brunclíkova
9. Brunclíkova x Na Klášterním
10. Zeyerova Alej x Nad Alejí
11. Heyrovského náměstí (u obchodu)
12. Sestupná x V Domcích
13. Nad Stanicí – proti č.or. 3
14. Kladenská x Alžírská (proti škole)

### 21. 5. – 23. 5.

1. Dělostřelecká x Slunná
2. Dělostřelecká x Spojená
3. Cukrovarnická x U Laboratoře
4. Macharovo náměstí
5. Pod Vyhlídkou mezi č. or. 4 – 6
6. Cukrovarnická x V Průhledu
7. Pod Novým lesem x Nový Lesík
8. Sibeliova x Farní
9. Na Petynce (proti autobazaru)
10. U V. baterie x nám. Před Bateriemi
11. Ve Střešovičkách x Pod Andělkou
12. U Voj. nemocnice x U III. baterie
13. Sibeliova x Na Hubálce (před č. 23)
14. Na Bateriích u č. 27
15. Sartoriova x Anastázova

### 28. 5. – 30. 5.

1. Parlérova x Myslbekova
2. Pod Královkou x Nad Kajetánkou
3. Liborova x Šlikova
4. Pod Drinopolem x Mládeže
5. Bělohorská x Kochanová
6. Kutnauerovo náměstí
7. Břevnovská – vedle kina
8. U Ladronky x Dvořeckého (park)
9. 8. Listopadu x U Kaštanu
10. Šultysova x Pětipeského
11. Říčanova x Řečického
12. Hošťálkova x Štefkova
13. U Ladronky x Oddělená
14. Za Oborou x Pozdeňská
15. Bolívarova x Na Břevnovské pláni

### 4. 6. – 6. 6.

1. Malobřevnovská x Falcká
2. Haberfeldova x Anhaltova
3. Moravanů x Libovická
4. Pod Mohyloou x Chrástanská
5. Chýňská x Zličinská
6. Ve Višňovce x K Mohyle
7. Staré náměstí
8. Kralupská x Dobrovízká
9. Náměstí Čs. Povstání
10. Stochovská x Třebonická
11. Ruzyňská x Ledecká
12. Ruzyňská x Únětická
13. Pelikánova za domem č. 115/4
14. Netřebská x Na Jivínách

## Harmonogram mobilního sběru nebezpečného odpadu

Seznam nebezpečných odpadů, které mohou občané s trvalým pobytem na území hl. m. Prahy zdarma odložit při mobilním sběru NO:

Rozpouštědla, kyseliny, zásady, fotochemikálie, pesticidy, zářivky a jiný odpad obsahující rtuť, olej a tuk, barvy, tiskařské barvy, lepidla a pryskyřice obsahující nebezpečné látky, detergenty obsahující nebezpečné látky, nepoužitelná cytostatika, jiná nepoužitelná léčiva, baterie a akumulátory.

### Trasa A 21. 5. – úterý

1. křižovatka ul. K Brusce – U Písecké brány	1500 – 1520
2. ul. Václavkova (u nádraží Praha – Dejvice)	1530 – 1550
3. křižovatka Puškinovo nám. – U zeměpisného ústavu	1600 – 1620
4. ul. Lotyšská (u dětského hřiště)	1630 – 1650
5. ul. Ve struhách (u č. 26/1034)	1700 – 1720
6. křižovatka ul. Zelená – nám. Na Santince	1730 – 1750
7. křižovatka ul. Šárecká - Natanaelka (parkoviště)	1800 – 1820
8. ul. Krocínovská (za prodejnu potravin Na pískách)	1830 – 1850

### Trasa B 22. 5. – úterý

1. křižovatka ul. Bořislavka – Na dlouhém lánu	1500 – 1520
2. křižovatka ul. Cukrovarnická – Západní	1530 – 1550
3. křižovatka ul. nám. Před bateriemi – U VI. baterie	1600 – 1620
4. ul. Talichova (u cesty k vojenské nemocnici)	1630 – 1650
5. křižovatka ul. Kolátorova – Junácká	1710 – 1730
6. křižovatka ul. Za Strahovem – Šlikova	1740 – 1800
7. křižovatka ul. U Ladronky – Dvořeckého	1810 – 1830
8. křižovatka ul. Říčanova – Řečického – Pětipeského	1840 – 1900

## Prázdninový provoz mateřských škol – léto 2007

Červenec	MŠ	poměrná úplata (Kč)
2. 7. – 4. 7.	MŠ Terronská	50,-
9. 7. – 13. 7.	MŠ Terronská	100,-
16. 7. – 20. 7.	MŠ Motýlek	100,-
23. 7. – 27. 7.	MŠ Libocká	100,-
<b>Srpen</b>		
30. 7. – 3. 8.	MŠ Juárezova	100,-
6. 8. – 10. 8.	MŠ Volavkova	100,-
13. 8. – 17. 8.	MŠ Na Okraji	100,-
20. 8. – 24. 8.	MŠ Čínská	100,-
27. 8. – 31. 8.	na informačních deskách jednotlivých MŠ	

Dodatečná změna z provozních důvodů vyhrazena

Zájemci o prázdninový provoz písemně požádají zvolenou MŠ o přijetí dítěte k předškolnímu vzdělávání o prázdninách (v domovské MŠ obdrží tiskopis žádosti) nejpozději do 15. 5. 2007. Uhrazení úplaty za celý týden je třeba provést nejlépe v hotovosti nebo i jinou dohodnutou formou přímo již ve zvolené MŠ, a to neprodleně (nejpozději do 3 dnů) po obdržení rozhodnutí o přijetí. Zároveň se uhradí i příslušné stravné.

Ve dnech 16.7. – 28.7. pořádá MŠ Meziškolská dětský tábor v Mariánské v Krušných horách. Přihlášky co nejdříve (do obsazení kapacity) a informace u pí ředitelky Mgr. Dohnalové, tel. 220 513 439, 605 466 845.

### Výběrové řízení na pronájem reklamních ploch umístěných na prodejních novinových stáncích ve vlastnictví hl. m. Prahy – m. č. Praha 6

Městská část Praha 6 schválila záměr osazení vybraných ploch novými prodejními novinovými stánky a jejich následného pronájmu. Předmětem výběrového řízení je výběr nejvhodnější nabídky na pronájem 41 reklamních panelů typu citylight o rozměrech 118,5 x 175 cm, umístěných na prodejních novinových stáncích.

Místo pro poskytování informací, podmínek výběrového řízení a podací místo pro podání nabídek je: Úřad městské části Praha 6, Čs. armády 23, 160 52 Praha 6, OSOM, Ing. Martin Pawinger, č.dveří 405, tel. 220 189 701.

**Nabídky je nutno doručit do 25. 5. 2007 do 12 hod.**



# Z ÚŘEDNÍ DESKY

ODBOR SPRÁVY OBECNÍHO MAJETKU Úřadu MČ Praha 6  
prostřednictvím SNEO, a.s.

## VYHLAŠUJE VÝBĚROVÉ ŘÍZENÍ NA PRODEJ 16 bytových jednotek za nejvyšší nabídku

### Posuzování nabídek

Pokud uchazeč splní podmínky výběrového řízení (VŘ), jediným kritériem pro stanovení pořadí uchazečů je výše uchazečem nabídnuté kupní ceny bytu s příslušným podílem na společných částech domu, zastavěné ploše a případně se vyskytujícími ostatními funkčně souvisejícími pozemcích.

### Podmínky vyhlášovatele

- Výběrového řízení se může zúčastnit fyzická osoba, která je občanem České republiky a v den podání přihlášky dovrší 18 let věku
- Uchazeč nemůže podat na stejnou bytovou jednotku více nabídek. Pokud uchazeč podá více nabídek na jednu bytovou jednotku, budou všechny jeho nabídky vyřazeny a nebudou hodnoceny
- Uchazeč, který zvítězí u více bytových jednotek, může získat pouze jednu bytovou jednotku a je povinen do 10 dnů od zveřejnění výsledků na úřední desce a internetových stránkách vyhlášovatele oznámit SNEO, a.s., pro kterou bytovou jednotku se rozhodl. Pokud tak neučiní bude mu zaslána výzva k uzavření smlouvy na bytovou jednotku s nejvyšší nabídkou za m2.
- Složení jistoty ve výši 15.000 Kč na účet č. 35-0961890217/0100 vedený u KB a.s., (variabilní symboly jednotlivých bytů jsou uvedeny v příloze č. 1), při platbě je nezbytné uvést správný variabilní symbol a pro identifikaci platby specifický symbol skládající se z prvních šesti číslic rodného čísla uchazeče. Ke každé nabídce musí být složena samostatná jistota. Doklad o zaplacení jistoty musí být obsahem nabídky.

Podrobné informace pro uchazeče podá SNEO, a.s., obchodní úsek, odd. prodeje bytů, Nad Alejí 2, Praha 6, tel. 235 094 023, 073 nebo 075

Prohlídky bytů jsou ve dnech 5. a 10. 5.

Nabídky se přijímají do 15. 5. 2007 do 10 hod.

Katastr	Č. p.	Ulice	Č. or.	m <sup>2</sup>	Číslo bytu	NP	Správce
Břevnov	1433	Patočkova	53	31,56	1433/20	6. NP	Austis
Břevnov	1433	Patočkova	53	67,30	1433/21	6. NP	Austis
Břevnov	1433	Patočkova	53	31,92	1433/16	5. NP	Austis
Bubeneč	655	Nám. Interbrigády	7	44,80	655/03	2. NP	Centra
Bubeneč	776	Českomalínská	25	41,20	776/02	1. PP	Centra
Bubeneč	657	Terronská	43	32,10	657/1	1. PP	Centra
Bubeneč	250	Lotyšská	2	35,84	250/113	1. NP	Centra
Dejvice	682	Svatovítská	7	115,88	682/2	1. NP	SNEO
Vokovice	676	Evropská	152	40,70	676/100	13. NP	Navatyp
Ruzyně	690	Stochovská	2b	57,60	690/3	2. NP	Navatyp
Ruzyně	855	Ciolkovského	2	46,48	855/27	2. NP	Navatyp
Ruzyně	855	Ciolkovského	2	41,50	855/83	8. NP	Navatyp
Ruzyně	855	Ciolkovského	2	46,38	855/111	11. NP	Navatyp
Ruzyně	862	U Valu	2	41,59	862/47	9. NP	Navatyp
Ruzyně	862	U Valu	2	42,01	862/4	2. NP	Navatyp
Ruzyně	838	Za Teplárnou	84	89,66	838/2	2. NP	Navatyp

### Výzva k odstranění vraku vozidel

Místo	SPZ	Typ vozidla	Barva
U Šesté baterie	ADM 1570	Škoda 120	modrá
Nad tráti 1, naproti	2A76804	KIA Sephia	modrá
Nad tráti 4, u domu	ACY5684	Škoda 105/120	žlutá
Wuchterlova 14, u domu	ADS3256	Fiat 650E	běžová
Někrasova 17, u domu	15PBA28	přívěsný vozík	hnědá
Šafránecká, v podjezdu pod silnicí		Honda ohořelý vrak	běžová
Parléřova 21, naproti	AEU2287	Škoda 105/420	žlutá

## Všem osamělým seniorům a zdravotně postiženým občanům Městské části Praha 6!

Rada Městské části Praha 6 do svého Programovém prohlášení pro období 2006–2010 zahrnuje **systém elektronického bezpečnostního dohledu (neboli systém tísňového volání)** pro seniory a zdravotně postižené občany, který snižuje riziko, že v případě samostatného bydlení zůstane senior při náhlých zdravotních potížích či zraněních bez pomoci. Systém je určen těm, kteří se pro omezenou pohyblivost či osamělost necítí být zcela soběstačnými či bezpečnými a přesto touží žít ve svých domovech. Cílem této péče je poskytnutí odborné pomoci nepřetržitě 24 hodin denně, 7 dní v týdnu, snížit zdravotní a sociální rizika osamělé žijících starých a zdravotně postižených lidí a umožnit jim žít v jejich vlastním prostředí.

Městská část Praha 6 se rozhodla zajistit pro své občany tuto službu na smluvním základě prostřednictvím občanského sdružení „Život 90“, kterému poskytne finanční příspěvek na nákup zařízení instalovaných v bytech klientů. V letech 2004 až 2006 byl každým rokem poskytnut příspěvek 500 000 Kč, pro rok 2007 se počítá se stejnou částkou. **Ke konci roku 2006 byly poskytovány služby tísňového volání 112 klientům, v průběhu roku 2007 bude možné poskytování služeb rozšířit o dalších nejméně 37 klientů**

Byt klienta, který má být připojen na systém tísňového volání musí být vybaven **pevnou telefonní linkou**. V návaznosti na tuto telefonní linku je pak byt vybaven zařízením tísňového volání, které zahrnuje řídicí jednotku, tísňové tlačítko, přijímač dálkového ovládání, ovládací skříňku a prostorové čidlo. Prostřednictvím telefonní linky je zajištěno automatické spojení s centrálním dispečinkem tísňové péče, kde je zajištěna nepřetržitá služba.

**Tísňové tlačítko** nosí klient neustále zavěšené na krku. Jakmile v jakékoli části bytu potřebuje pomoc, stiskne tlačítko a ke spojení s dispečinkem dojde automaticky. Přes telefonní přístroj s hlasitou komunikací dojde hovoru s operátorem dispečinku. Klient se tak okamžitě dovolá pomoci a může se domluvit na její formě (návštěva sousedů, blízkých osob, pracovníků tísňové péče, lékařské služby, záchranné služby, policie, hasičů)

**Prostorové čidlo** v bytě reaguje na pohyb. Pokud v nastaveném intervalu (1 až 15 hodin) čidlo pohyb nezachytí, dochází k automatickému hovoru. Neozve-li se klient dispečinku, zajišťuje dispečink návštěvu v bytě klienta, aby se zjistily důvody a zajistila případná pomoc. Opouští-li klient svůj byt na delší dobu, než je nastavený časový interval, vypne otočením klíče v ovládací skřínce funkci časového dohledu, čímž se systém uvede do stavu hlídání bytu. V případě vniknutí cizí osoby do bytu je tato skutečnost signalizována dispečinku, který informuje policii.

Kromě toho je klientovi dále poskytována **preventivní průběžná péče**, kdy je operátorkami dispečinku (zdravotními sestrami) kontaktován minimálně jednou za 48 hodin. Při pravidelných pohovorech jsou klientům poskytovány i rady v jejich zdravotních i sociálních problémech, předávají se požadavky pečovatelské službě apod.

Vybavení bytu klienta zařízením systému tísňového volání (13 500 Kč) hraří prostřednictvím finančního příspěvku Městská část Praha 6. **Měsíční poplatek za tísňovou péči ve výši 200 Kč** si každý klient hraří sám (provoz dispečinku a poskytování služeb tísňového volání je dotováno Ministerstvem práce a sociálních věcí a Magistrátem hl. m. Prahy). O poskytování služeb tísňového volání uzavře každý klient smlouvu s občanským sdružením „Život 90“.

Formuláře žádostí jsou k dispozici ve všech informačních kancelářích městské části Praha 6. Žádosti budou posouzeny Komisí pro sociální a zdravotní problematiku Rady městské části Praha 6, která sestává z poradníků žadatelů podle potřebnosti zohledňující věk a zdravotní stav.

V případě zájmu o tuto službu zašlete žádost o poskytování této služby na **Odbor sociálních věcí k rukám vedoucí Odboru sociálních věcí paní Jitce Černé, Úřad městské části Praha 6, Čs. Armády 23, 160 52 Praha 6 (případně informace na tel. č. 220 189 612 nebo 220 189 601).**

# RTC

**PAPÍR – KANCELÁŘSKÉ POTŘEBY – TONERY A CARTRIDGE  
OBALY – ČISTIČÍ A ÚKLIDOVÉ PROSTŘEDKY  
KARTÁČNICKÉ ZBOŽÍ – GASTRO A PARTY VÝROBKY**

ŠIROKÁ NABÍDKA ZBOŽÍ PŘEVÁŽNĚ PRO PODNIKATELE,  
FIRMY A RESTAURACE (více jak 5000 položek)  
SLEVY PRO PRODEJCE

**DOPRAVA ZDARMA (platí po celé Praze při objednávce nad 500Kč s DPH)  
OBJEDNÁVKA PŘES INTERNETOVÝ OBCHOD SLEVA 2%**

NAVŠTIVTE NÁS NA ADRESE :  
Nad Motolskou nemocnicí 1045/24, Praha 6 – Břevnov  
Provozní doba: pondělí – pátek 7.00 – 17.00 hod.

tel: 233 352 806, 233 353 551, 233 354 806  
mobil: 724 088 110, 724 088 111  
fax: 233 355 068

e-mail: rtc@rtc.cz  
[www.rtc.cz](http://www.rtc.cz)

**V LETOŠNÍM ROCE SLAVÍME 15 LET  
POKUD NAKOUPÍTE S TÍMTO INZERÁTEM OBDRŽÍTE MALÝ DÁREK**

## DĚTSKÝ LETNÍ TÁBOR

!!!POSLEDNÍ VOLNÁ MÍSTA!!!

**Termín:** 30.6.-14.7. 2007

**Místo:** Zblovice – Jižní Morava, nedaleko hradu Bítov

**Pořádá:** **ODYSSEA**

<http://odyssea.wz.cz>  
[odyssea@seznam.cz](mailto:odyssea@seznam.cz)  
tel: 608 727 232

**Cena:** 3.950,- Kč



Sleva 5% s tímto inzerátem

Táborová hra, soutěže, sportovní klání, diskotéky, táboračky, výlety,  
zpívání, koupání, projížďky na loďkách, noční hra, olympiáda

Chcete-li zaslat informační leták pište SMS na naše telefonní číslo ve tvaru:  
jméno\*příjmení\*ulice\*čp\*město\*psč.

[www.autopodbaba.cz](http://www.autopodbaba.cz), e-mail: [baloun@autopodbaba.cz](mailto:baloun@autopodbaba.cz)



**Volkswagen Golf s pěti dveřmi  
a automatickou klimatizací  
jen za 5 000 Kč měsíčně.\***

\* Není co dodat.

ŠkoFIN

ČESKÁ  
POJIŠTOVNA

Golf



Autorizovaný prodejce Volkswagen **Autodružstvo Podbabská**

Pod Paňankou 217/1, 160 00 Praha 6 - Dejvice, tel.: 224 315 582, 724 996 633, fax: 224 315 583

\* Platí při financování VW Leasingem GO od ŠkoFINu (splátka předem 20 %, 48 měsíců, zůstatková hodnota 40 %, RPSN 6,01 %). Uvedená splátka je pro verzi 59 kW Trendline. Na obrázku jsou i prvky příplatkové výbavy. Kombinovaná spotřeba a emise CO<sub>2</sub>: 5,3-10,8 l/100 km, 143-259 g/km. Výbavy pět dveří a automatická klimatizace jsou bez příplatku u všech verzí a při všech variantách financování. Více informací u Vašeho prodejce Volkswagen nebo na [www.volkswagen.cz](http://www.volkswagen.cz).

## EXPRES

oprava a prodej chladniček a mrazniček  
Opravy spotřebičů provádíme  
v bytech zákazníků.  
251 61 24 64 603 466 089  
[www.servis-chlazení.cz](http://www.servis-chlazení.cz)

## ŽALUZIE – FA STÍN

Výroba a montáž žaluzií:

- horizontální hliníkové
- vertikální látkové
- ISSO na plastová a euro okna
- čalounění dveří
- předokení rolety
- plastové shrnovací dveře
- sítě proti hmyzu

Tel.: 235321603, 603305211  
Sleva na montáži 20%



ROZVOZ JÍDEL  
A NÁPOJŮ ZDARMA

Tel.: 777 17 17 05  
Velešlavínská 45

[www.redrock.cz](http://www.redrock.cz)



„Funkční architektura  
s důrazem na detail.“

Ing. akad. arch. Jaroslav Kosek, Ing. arch. Jaroslav Koza

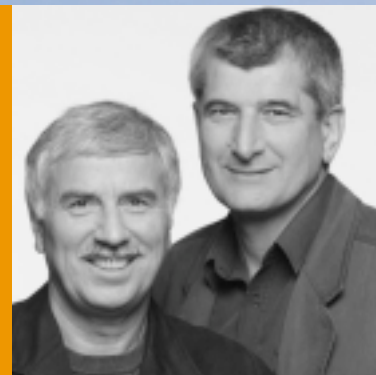

## Nová Liboc

Každá pražská čtvrť má svoji atmosféru, své kouzlo, svůj rukopis. Kouzelné okolí Obory Hvězda, Libockého rybníka a Divoké Šárky se staly inspirací pro realizaci nízkopodlažních bytových domů. Komplex nabízí byty s užitnou podlahovou plochou od 44,1 m<sup>2</sup> do 170,4 m<sup>2</sup> a nadstandardními materiály použitými k realizaci interiérů. Při slunečném počasí můžete relaxovat na balkonech, lodžích či terasách, které jsou součástí každého bytu.

**Byty v prodeji.**  
**K nastěhování ihned.**  
[www.novaliboc.cz](http://www.novaliboc.cz)

Vzorové byty 11B1.3 a 11A2.5 v domě 11AB otevřeny So–Ne 10.00–18.00 hod., v týdnu po telefonické dohodě.



ING Centrum Bydlení

800 111 102 | [www.ingcentrumbydleni.cz](http://www.ingcentrumbydleni.cz)

## Starší lidé jsou snadná oběť zlodějů

**Vedle dětí a žen patří senioři podle policejních statistik k nejohroženějším skupinám obyvatelstva.**

Pro svůj věk, se kterým souvisí i zhoršení zraku, sluchu, pohyblivosti, paměti a úbytek fyzických sil, se stávají snadnou kořistí zlodějů a podvodníků. Ti se často prohlašují za obchodní zástupce firem, pojišťoven, příslušníky různých sekt a náboženských skupin, pečovatelky, sociální pracovnice, zaměstnance plynáren apod. a pod záminkou např. vyplacení výhry, pojistného, kontroly plynoměru apod. vnikají do bytu, ze kterého ukradnou v okamžiku nepozornosti majitele peníze i cennosti. Existují i chytráci, kteří se vydávají za rodinné známé či příbuzné sousedů nebo předstírají nehodu či finanční tíseň. Často nechávají jako zástavu bezcené věci v originálních obalech. Z důvěřivého seniora pak vyhláží finanční obnos a s penězi zmizí.

Trestné činy by však nemohly být páčány, nebýt důvěřivosti a naivity seniorů. Přitom stačí jen **dodržovat pravidla bezpečného chování:**

**Nepouštějte cizí lidi do bytu.** Zaměstnanci firem, sociální pracovníci,

pečovatelky musí svou návštěvu předem ohlásit telefonicky či písemně např. vhozením letáku do schránky a musí se prokázat průkazem. Jejich důvěryhodnost si můžete snadno ověřit zkontaktováním příslušné instituce, podniku, jejichž pracovníci vám na požádání sdělí, zda je u nich příslušný člověk skutečně zaměstnán.

**Informace od údajných známých si ověřte.** Nedávejte jim peníze, nepouštějte je do bytu. Pokud je do bytu vpustíte, nenechávejte je ani chvíli samotné, neprozrazujte uložení peněz v bytě a nerozměňujte bankovky vyšší hodnoty za nižší. Čím lákavější je nabídka, tím je vše podezřelější. Věnujte pozornost i starším sousedům, kteří mohou být potencionální obětí podvodníků, nikdy se neřidte vzhledem a oblečením podvodníků, většina vystupuje naprosto věrohodně a jejich chování je slušné.

Důležité je trestné činy i pokusy o ně hlásit policii a co nejdříve popsat osobu pachatele. Můžete tím napomoci včasnému dopadení podvodníka.

*Preventivně informační skupina, Policie ČR, OŘ Praha I*

## DDM U Boroviček na Bílé hoře zve

**7. 5. Mamince k svátku** - výroba dárečků ke Dni matek. Práce v keramické dílně s připravenými polotovary 10 – 12.30 hod.

**11. 5. Přijďte si vyzkoušet taneční kroužek** – ukázky taneční školky, moderního tance a diskotance. Od 2 do 20 let. S sebou sálovou obuv, převlečení a pití. Sál DDM 15-16 hod.

**11. 5. Přijďte k nám do kapely CO DŮM DAL** podívat se a zahrát si s námi. Sál DDM 17 – 18 hod.

**12. 5. Parním vlakem do Lhotky u Mělníka** do středověku, hry, soutěže. Jízdenky v DDM! Odjezd z hl. nádraží v 7.45 hod.

**19. 5. Výlet do Černolických skal s horolezeckým programem.** Info a přihlášky G. Manolevski, sraz u DDM v 8.15 hod.

**Podrobné informace: [www.ddmp6.cz](http://www.ddmp6.cz) nebo [info@ddmp6.cz](mailto:info@ddmp6.cz), tel. 235 323 332**

## Dětská pražská padesátka

19. 5. start v 9.30 hod.

na plochodrážním stadionu na Markétě v Břevnově

Závod je určen pro horská a trekkingová kola, tratě v okruhu 3 – 10 km jsou připraveny pro kategorie chlapců a dívek od ročníků 2001 a mladší po kategorie 1992–91. Závodníci se mohou zúčastnit i závodu dívčích, chlapeckých či školních týmů.

Přihlášku můžete získat na internetu [www.mohila.cz](http://www.mohila.cz), informace na 602 459 973, e-mail: [landa@mohila.cz](mailto:landa@mohila.cz). Přihlášky v den stratu jsou do 9 hodin. Pořadatelem je PhaProWel o.s.

Závod se koná s podporou městské části Praha 6. Závodníci na 1. – 3. místě obdrží věcné ceny. Startovné 100 Kč pro jednotlivce.

### Koupím byt nebo rod. dům

jakékoli velikosti, kategorie a vlastnictví, kdekoli v Praze. Nabídněte cokoli, možno i dekret – nájemní smlouvu, i v domě s majitelem, podnikový a pod. I zdevastovaný, v soudní žalobě, neoprávněně obsazený, s nežádoucím nájemníkem, či s jakoukoli právní vadou. Veškeré formality zajistím, zaplatím stěhování i případné dluhy na nájemném, privatizaci atd. Mohu sehnat a zaplatit i náhradní byt, domeček mimo Prahu a pod. a dát čas na vystěhování.

Seriozní jednání, platba v hotovosti.  
Tel.: 222 712 015 nebo 603 420 013

### KUŘÁCI - ODVYKNETE!

„PODPŮRNÉ PROGRAMY  
- AŽ 90% ÚSPĚŠNOST“

Tel: 224 214 617, 604 207 771  
Praha 1, Senovážné nám. 6/1464, 3. patro

### Flügger barvy

Patočkova 2386/83  
Praha 6 - Břevnov  
tel: 233 323 374

### SBD v Praze 6

založené v r. 1959  
nabízí

### kompletní správu objektů (SVJ, BD)

veškerou agendu při zakládání „Společenství vlastníků“ jako právnícké osoby (prohlášení vlastníka, smlouvy o převodu bytů do osobního vlastnictví a další náležitosti)

tel: 235364064, 235362426,  
235365270, [altaiova@sbd6.cz](mailto:altaiova@sbd6.cz)

### ANTIKVITA

obchod zbožím starožitným již od roku 1990  
Praha 6 - Dejvice, Na hutích 9

ZVEME VÁS K LASKAVÉ NÁVŠTĚVĚ!  
Obchod otevřen od pondělka do pátku 9.30 - 17.00

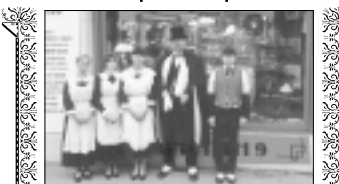

KUPUJEME STAROŽITNOSTI.  
CENA NEROZHODUJE!

Výkup otevřen ve středu a čtvrtky 10.00-12.00 a 14.00-17.00  
[www.antikvita.cz](http://www.antikvita.cz) ☎ 233 336 601

## REALITNÍ AGENTURA

*Solo spol. s r.o.*

**nákup, prodej, pronájem**

**KOMERČNÍ PROSTORY – BYTY – RODINNÉ DOMY  
ČINŽOVNÍ DOMY – CHATY, CHALUPY  
RESTAURACE, HOTELY – USEDLOSTI – POZEMKY**

169 00 Praha 6-Břevnov, Patočkova 1953/45  
Tel.: 233 357 071, 233 352 063, 220 515 440  
Mobil: 602 361 733, fax: 220 514 576  
E-mail: [info@solork.cz](mailto:info@solork.cz)  
Internet: [www.solork.cz](http://www.solork.cz) [www.pozemky.cz](http://www.pozemky.cz)



## MÁŠ TVOŘIVÉ RUCE, HLAVU PLNOU FANTAZIE A SRDCE VÝTVARNÍKA?

Zveme Tě  
do naší školy s výtvarným zaměřením.

Talentové zkoušky do 6. tříd se konají v 9,00 hod.  
ZŠ Petřiny – sever, Na Okraji 306/43, Praha 6

[www.zspetriny.cz](http://www.zspetriny.cz)



# Harmonogram jarního úklidu komunikací – dokončení

## TERMÍN ČIŠTĚNÍ: PÁTEK 4. 5.

**Blok č. 15: vozovky a chodníky:** Pod Cihelnou (U Silnice – Žukovského), Žukovského, Mladčina, Častavina, Hodčina, Vlastina (U Silnice – Drnovská), Ciolkovského + parkoviště, U Valu + parkoviště.

**Blok č. 35: vozovky a chodníky:** Ruzyňské Schody, Zahradní, Pod Mohylou, Nad Manovkou, Nad Višňovkou (Ruzyňské schody – K Mohyle), Ve Višňovce, Sadová, Ovocná, Ve Skalkách, Huberova

**Komunikace (bez dopravního značení):** Klimčina, Starodejvická, Střešovická, Na Petřinách (Střešovická – Stamicova) – pravá strana směr centrum

## TERMÍN ČIŠTĚNÍ: SOBOTA 5. 5.

**Blok č. 22: vozovky a chodníky:** Vostrovská (Horoměřická – Na Pernikářce), Pražákovská, U Beránky, Pod Beránkou, Nad Šárkou (Vostrovská – Na Pernikářce), Na Beránce, Nad Zlatnicí, Na Černé Hoře (Nad Zlatnicí – Nad Šárkou), Na Bečvářce, Zvonická, Sojkovská

## TERMÍN ČIŠTĚNÍ: NEDĚLE 6. 5.

**Blok č. 25: vozovky a chodníky:** Sušická (Na Pískách – Na Hanspaulce), Na Viničních horách (Na Pískách – Na Karlovce), Turkovská, Kozlovská, Na Sekyrci, Na Karlovce, Nad Strakovkou (Kozlovská – Šarecká), Nad Komornickou, Komornická, U Hadovky

## TERMÍN ČIŠTĚNÍ: PONDĚLÍ 7. 5.

**Blok č. 18: vozovky a chodníky:** Velvarská (Gymnasijní – Proboštská), Kanadská, U Dejvického Rybníčku (Starodejvická – slepý úsek), U Dráhy, Zavadilova, Proboštská, České Družiny, Glinkova, kpt. Nálepky, Jírova.

**Blok č. 16 vozovky a chodníky:** K Červenému vrchu + parkoviště, V Nových Kovovicích, Na Volánové, Na Luzích, Nad Lávkou, V Středu, U Vokovické školy, Ke Dvoru.

**Komunikace (bez dopr. značení):** bezejmenná spojka (Velvarská – Evropská) a (Glinkova – Pod Ořechkou), U dejvického rybníčku (slepý úsek), bezejmenná spojka (Zavadilova – slepá)

## TERMÍN ČIŠTĚNÍ: STŘEDA 9. 5.

**Blok č. 19: vozovky a chodníky:** Na Dlouhém Lánu + 2 parkoviště, V Předním Veleslavíně, Nad Tratí (V Před. Veleslavíně – Na Dlouhém Lánu), Za Lány, Na Rozdílu, Nad Bořislavkou (+ spojka s Na Rozdílu), Zavadilova (Starodejvická – Na Dlouhém lánu) a (Starodejvická – U Dejvického Rybníčku), Náměstí Bořislavka (Zavadilova – točka BUS Bořislavka) a (Zavadilova – Na Dlouhém lánu)

**Blok č. 36: vozovky a chodníky:** Kralupská (Nad Manovkou – U Světličky), Duchcovská, U Světličky, Bělocká, Chrástanská, Alej Českých exulantů, Řepská, Holubická, Na Višňovce, K Mohyle, Nad Višňovkou (K Mohyle – Řepská), Chýňská

**Komunikace (bez dopr. značení):** U Dejvického rybníčku (Starodejvická – Kladenská), Zavadilova (nám. Bořislavka – U Dejvického rybníčku), nám. Bořislavka (Kladenská – Na Dlouhém lánu), Kladenská (U Dejvického rybníčku – nám. Bořislavka, vč. točny autobusů, Střešovická, Na Petřinách (Střešovická – Pod Novým lesem) pravá strana směr z centra, Nový lesík, Pod Novým lesem (Střešovická – Na Petřinách)

## TERMÍN ČIŠTĚNÍ: ČTVRTEK 10. 5.

**Blok č. 20: vozovky a chodníky:** Kladenská (Nad Tratí – Nám. Bořislavka), Nám. Bořislavka, Pod Kladenskou silnicí, Krátký Lán, Liberijská, Africká (Liberijská – Etiopská), Súdánská, Kamerunská, Nad Tratí (Na Dl. lánu – Africká)

**Blok č. 37: vozovky a chodníky:** Matějská (Vidlicová – Janáková), Vidlicová, 2866 (Matějská – Matějská, Na Babě (Průhledová – Jarní), Nad Paňankou (Paňanka – Jarní), Jarní, Na Ostrohu (Matějská – Nad Paňankou), Průhledová

**Komunikace (bez dopr. značení):** Nad Paňankou (Jarní – Na Ostrohu), Janáková, Frágnerova, Matějská (Jarní – slepý úsek), Na Ostrohu

## TERMÍN ČIŠTĚNÍ: PÁTEK 11. 5.

**Blok č. 21 vozovky a chodníky:** Arabská, Egyptská, Tobručká, Syrská + parkoviště, Jemenská

**Blok č. S/1 vozovky:** Nad Hradním vodojemem, NN 1455, NN 2048, Starostřešovická, NN 110, Pod Bateriemi, Norbertov, Pod Kostelem, Sibeliova (U Střešovických hřišť – U Laboratoře), Na Hubálce (Střešovická – Patočkova), U Laboratoře (Střešovická – Patočkova), Nad Octárnou, Otevřená

**Komunikace (bez dopr. značení):** Bezejmenná spojka (Nad hradním vodojemem – Střešovická)

## TERMÍN ČIŠTĚNÍ: PONDĚLÍ 14. 5.

**Blok č. 29 vozovky a chodníky:** Letecká (Pilotů – Radistů), Pilotů, Radistů, Rubličova, Navigátorů, Parašutistů, Dědinská, Šmolíkova, Družicová.

**Blok č. S/2 vozovky:** Na Zástřelu (Na Petynce – Radimova), Na Petynce (Na Zástřelu – Patočkova), U Střešovických hřišť, Ve Střešovických (K Bateriím – U Střešovických hřišť), Na Kocourkách, Pod Andělkou, Farní, U Andělky

**Komunikace (bez dopravního značení):** bezejmenná spojka (Farní – U Střešovických hřišť + 2 schodiště), Na Petynce (Radimova – Na Zástřelu), Na Viničce, K Bateriím, Na Zástřelu (Na Bateriích – Na Petynce)

## TERMÍN ČIŠTĚNÍ: ÚTERÝ 15. 5.

**Blok č. O/1: vozovky:** Dělostřelecká (Spojená – Pevnostní), Na Ořečovce – levá strana do centra (Východní – Pevnostní), U Laboratoře (Na Ořečovce – Slunná), Malá, Slunná (U Laboratoře – Na Ořečovce) a (Na Ořečovce – Pevnostní), Špálova (Na Ořečovce – Dělostřelecká), Zbrojnická

**Blok č. S/3: vozovky:** Talichova, Na Bateriích, Nad Petynkou, Nám. Před bateriemi, Sibeliova (Nám. Před bateriemi – Nad Hrad. vodojemem), U VI. baterie

**Komunikace (bez dopr. značení):** bezejmenná spojka Malá – Glinkova

## TERMÍN ČIŠTĚNÍ: STŘEDA 16. 5.

**Blok č. O/2: vozovky:** Na Ořečovce – pravá strana do centra (Východní – Pevnostní), Strmá, Slunná (Cukrovarnická – Na Ořečovce) a (Střešovická – Na Ořečovce), Cukrovarnická (Východní – Patočkova), U Laboratoře (Střešovická – Na Ořečovce), Špálova (Východní – Na Ořečovce), Východní (Cukrovarnická – Střešovická)

**Blok č. S/4: vozovky:** U Voj. nemocnice, U I. baterie, U II. baterie, U III. baterie, U IV. baterie, U V. baterie, Na Zástřelu, Na Dělostřelkách

**Komunikace (bez dopr. značení):** bezejmenná – schodiště (Pod Bateriemi – U Šesté baterie) a (Na Petřinách – U Šesté baterie)

## TERMÍN ČIŠTĚNÍ: ČTVRTEK 17. 5.

**Blok č. O/3: vozovky:** Cukrovarnická – Spojená, Spojená, Na Klínku, Klidná, Lomená, U Podchodu, Pod Ořečkovkou, Dělostřelecká (Klidná – Spojená), Pod Vyhliškou (Cukrovarnická – Pod Ořečkovkou), U Podchodu, V Průhledu (Cukrovarnická – Na Ořečovce)

**Blok č. J/3 vozovky:** V Rokli, U Rychty, V Sedlci, Na Svahu, Přerušená, U Sedlecké školy, U Státní dráhy, NN2675, 00 2676, Paňanka

**Komunikace (bez dopr. značení):** bezejmenná spojka (Pod Ořečkovkou – Glinkova), bezejmenná spojka (V Sedlci – Roztocká) a (U Sedlecké školy – Přerušená), bezejmenná spojka kolem kapličky

## TERMÍN ČIŠTĚNÍ: PÁTEK 18. 5.

**Blok č. O/4: vozovky:** Macharovo náměstí, Cukrovarnická (Východní – Za Průsekem), Špálova (Východní – Střešovická), Západní (Střešovická – Cukrovarnická), Lomená (Střešovická – Cukrovarnická), Pod Vyhliškou (Na Dračkách – Cukrovarnická), Na Pěkné Vyhlišce (Střešovická – Na Dračkách), 2x V Průhledu (Střešovická – Cukrovarnická), Na Průseku, Za Průsekem, Na Dračkách

**Blok č. J/1: vozovky:** Netřeská, Na Jivínách, Pod Karlovarskou silnicí, Zbuzanská, Lišanská, Možného, Hořelická, Unhošťská, Ztracená

## TERMÍN ČIŠTĚNÍ: PONDĚLÍ 21. 5.

**Blok č. 32: vozovky a chodníky:** Stochovská, Sobínská, Rakovnická (Sobínská – Přílepská), Třebonická, Přílepská, Ledecká, Kněževská, Statenická, Lounská, Brodecká, Pavlovská, Unětická, Mladotická

**Blok č. J/2: vozovky:** Na Padesátníku I, Na Padesátníku II, Na Padesátníku III, Na Padesátníku IV, Na Padesátníku V, Padesátníku V

**Komunikace (bez dopr. značení):** Rakovnická (Přílepská x Brodecká), Pevnostní

## TERMÍN ČIŠTĚNÍ: ÚTERÝ 22. 5.

**Blok č. 27 vozovky a chodníky:** Na Kodymce, Na Špitálce, Na Zavadilce, Neherovská, Zengrova (spojka Neherovská – Na Míčance), Na Klimentce (Šarecká – Na Míčance), Na Míčance, Na Fišerce (Na Štáhlavce – Na Míčance)

**Komunikace (bez dopr. značení):** Natanaelka, Na Klimentce (Na Míčance – Zengrova)

## TERMÍN ČIŠTĚNÍ: STŘEDA 23. 5.

**Blok č. 34: vozovky a chodníky:** Chomutovská, Za Humny (Pod Hřbitovem – Drnovská), Staré Náměstí, Jinočanská, Krušovická, Dobrovízká, Kralupská (Jinočanská – Nad Manovkou), Výtvarná, Pod Hřbitovem (Výtvarná – Drnovská)

**Komunikace (bez dopr. značení):** Na Pískách

## PROKOPSKÝ VRCH

Metropolitní bydlení



**AKCE**  
90>100

- > 142 rezidenčních bytů 2+kk až 4+kk
- > 6 mezonetových bytů 3+kk až 4+kk
- > 37 ateliérů 2+kk až 4+kk
- > komerční prostory k pronájmu

- |   |  |
|---|--|
| > kvalitní dispozice a vybavení bytů        | > dřevěná eurookna                             |
| > prostorné balkóny, lodžie a terasy        | > skřípký a komory                             |
| > exkluzivní výhled na Prokopské údolí      | > parkovací stání ke všem bytům                |
| > velkoformátové obklady a značková sanita  | > křbová kamna a klimatizace ve velkých bytech |
| > masivní lepené podlahy z exotického dřeva | > recepční bezpečnostní služba                 |

PRAHA 13 - STODŮLKY

**WWW.PROKOPSKYVRCH.CZ**

RS DEVELOPMENT | PALÁC AUSTRIA | ŠTEFÁNIKOVA 18/25 | PRAHA 5 - SMÍCHOV | TEL.: 257 214 063, 065

**Prodejna nejen pro malíře...**

- Interiérové malby
- Fasádní barvy
- Emally
- Lazurovací laky
- Tónování barev na počkání
- Laky a oleje na parkety
- Designové tapety
- Přetíratelné strukturální tapety
- Malířské nářadí
- Příjemné prostředí

**Flügger barvy**

Patočkova 2386/83, Praha 6 - Břevnov  
tel: 233 323 374

**Chevrolet Spark již od 149 900 Kč\***  
Nejlevnější nové auto v ČR!



### SPARK

- motory 0,8 (51k), 1,0 (65k) - nejnižší sazba povinného ručení
- ABS + airbag ve standardní výbavě
- otáčkoměr, tónovaná skla, imobilizér
- příprava pro rádio, dělená zadní sedadla 40/60
- nízká spotřeba od 4,2 l/100 km

www.chevrolet.cz

infolinka: 810 700 700

VELKÉ PLUS.



CHEVROLET

### Autosalon HK PARTNER, s. r. o.

Praha 6-Řepy, Čistovická 709/100 - proti Hornbachu  
Tel.: 235 300 916, www.hkpartner.com

\*Cena je platná v případě leasingu od **GMAC**.





### Dům dětí a mládeže hlavního města Prahy Stanice techniků

Pod Juliskou 2a, 160 00 Praha 6, tel.: 224310240

#### Program akcí na měsíc květen

**5. 5. Filmový klub nenáročného diváka, 15 – 17 hod.** Projekce filmů. Cyklus pokračuje v termínech 12., 19. a 26. 5.

**8. 5. Stolní fotbal – turnaj pro příchozí, 16 – 20 hod.**

**15. 5. Dějiny výtvarné kultury I. – přednáška, 17 – 19 hod.**  
Turnaj v kulečnicku, 16–20 hod.

**22. 5. Dějiny výtvarné kultury II. – přednáška, 17 – 19 hod.**  
Turnaj v ruských kuželkách, 16 – 20 hod.

**24. 5. „Něfofte do šuplíku“ – konzultační odpoledne pro fotografující veřejnost od 17 hod.**

**25. – 27. 5. Víkendová výprava do Českého Středoohoří spojená s fotografováním krajiny, 15 – 19 hod.**

**26. 5. Létání na Vypichu, 10 – 12 hod.** Pro všechny, kteří přijdou s čímkoliv co létá.

Soutěž maket vozidel ve všech kategoriích na naší autodráze,  
10 – 18 hod.

**29. 5. Dějiny výtvarné kultury III. – přednáška, 17 – 19 hod.**  
Turnaj petangue pro příchozí

**30. 5. Pražský pohár 2006/7 od 17 hod.** Seriál soutěží vozidel na autodráze v kategoriích PR/24, PR/32 a Oldtimer

**2. – 31. 5. Johana Němečková (14 let) – výstava fotografií, fotogalerie „Inkubátor“, 8 – 20 hod.**

Otevřený klub má otevřeno od pondělí do soboty od 14 do 20 hod.. Můžete si přijít zahrát kulečnick, šipky nebo stolní fotbal. Dále je možné si zahrát stolní hry nebo pracovat na PC. Určeno pro děti od 13-26 let.

**Kontakt: Pod Juliskou 2a, 160 00 Praha 6, tel.: 224310240, www.hobby.cz, info@hobby.cz,**

# Areal

tel.: **233 332 759**  
**233 323 209**

realitní kancelář na Hanspaulce : Fetrovská 27, Praha 6



Znalecké posudky – geometrické plány

Prodej – pronájem

## Domy • byty • pozemky

Vypořádání spoluvlastnictví

Těšíme se na Vaši návštěvu!

**Vyměním obecní 1+1+větší obyt. hala, I. kat., 3 p. s výt., po rek. stoupaček a odpadů, okna jih a západ, celk. 57m<sup>2</sup> – bez privat., Břevnov – za obecní cca 70 m<sup>2</sup> pouze před privatizací, nejlépe Praha 6. Tel. 775 230 441**

### Jiří Pavlíček - STĚHOVÁNÍ

**Je lepší se stěhovat, než vyhořet**

Byty, kanceláře, likvidace pozůstatosti

Praha 6 + ČR

Pondělí až neděle

Zajistíme odvoz zákazníka

**Tel.: 603 979 530, 224 316 894**

### firma ŠIML

**MALOVÁNÍ, LAKOVÁNÍ  
VČETNĚ ÚKLIDU**

Malé i velké zakázky  
Rozpočty a konzultace **zdarma**  
Tel.: 241 493 633, 603 501 166

### FIRMA Š + M

provádí práce

**MALÍŘSKÉ, LAKÝRNICKÉ  
v dílně i u zákazníka.**

Rozpočty a konzultace zdarma.

Tel.: 241 494 620, mobil: 603 485 331  
Fax: 241 494 620, mobil: 777 291 927

## ŽAKET PRAŽSKÝ POHÁR ŽACTVA

### 7 závodů v orientačním běhu pro pražskou mládež

Pražský svaz orientačního běhu pořádá seriál 7 závodů v orientačním běhu. Tratě vhodné i pro začátečníky a všechny, kteří chtějí tento sport vyzkoušet! Startovné 10 korun, přihlášky i na místě Tratě připraveny pro žákovské kategorie i pro příchozí jakéhokoliv věku. Prezentace ke každému závodu začíná od 16 hodin, startuje se intervalově od 16:30 do 18:00.

16. 5. Odolena Voda

23. 5. v Praze 6 – na Babě

30. 5. v Praze 7 – Troji

6. 6. v Praze 6 – Suchdole

13. 6. v Praze 4 – Milíčově

20. 6. na Hostivaři

Bližší informace k celému seriálu ŽAKET PRAŽSKÝ POHÁR ŽACTVA a odkazy na webové stránky jednotlivých závodů najdete na [www.zaket.cz/zpzp](http://www.zaket.cz/zpzp). Jarmila Němečková, tel. 737 489 706, nemeckova@zaket.cz

Pobytové rehabilitační a rekvalifikační středisko pro nevidomé  
Dědina o. p. s., Šmolíkova 886, Praha 6 – Ruzyně  
zve na

## DEN OTEVŘENÝCH DVEŘÍ

v pátek 18. 5. od 9 hod. do 13 hod.

Přijďte se podívat, co se naši nevidomí klienti učí v programech sociální a pracovní rehabilitace a rekvalifikace. Ve středisku bude probíhat prodejní výstava našich výrobků z keramické, košíkářské a tkalcovské dílny. Budete si moci prohlédnout i naši rehabilitační zahradu pro nevidomé.

**Spojení:** ze stanice Dejvická (trasa A) autobusem č.218 na konečnou.

## Sport bez předsudků

9. 5. 12 – 16 hod. sportovní stadion Juliska Praha 6

Prezentační tréninkový den atletiky. Dětem budou ukázány, vysvětleny a samy si vyzkouší atletické disciplíny běh na 60m, 600m, 800m, 1500m, skok daleký, skok vysoký, vrh koulí, hod raketkou. Děti budou rozděleny do několika skupin a každá bude mít svého trenéra. Na stanovištích se bude trénovat atletická abeceda, startování z bloků, předávka štafetových kolíků, metodika vrhu koulí a hodu raketkou.

Tréninkový den slouží v rámci sportovně sociálního projektu prevence kriminality k představení atletiky dětem.

**Hledám spolehlivou paní  
na hlídání miminka,  
ca. 6 hod. denně  
od října 2007 v Dejvích.  
Výhodné finanční podmínky.  
Tel. 777 033 527.**

## Flügger barvy

Patočkova 2386/83  
Praha 6 - Břevnov  
tel: 233 323 374

**PRODÁME  
váš byt, dům, pozemek, chatu**



**ATLANTIS  
REALITY**

... na trhu již od roku 1999

**224 315 230**  
**www.atlantis-reality.cz**

Elišova 17, 160 00 Praha 6

**ZASKLENÍ LODŽIE OPTIMI®**

VÁM ŠETŘÍ TEPLA A PENÍZE  
ZASKLILI JSME PŘES 45 000 BALKONŮ!

**OPTIMI, spol. s r.o.**  
Dubečská 4/74, 100 00 Praha 10  
tel.: 274 818 721 • fax: 274 822 827  
info@optimi.cz • www.optimi.cz, www.optimi.eu

Držitel ISO 9001:2001 a výhradní licenční výrobce v ČR  
**MONTÁŽE PROVÁDÍME PO CELÝ ROK!**  
**ZDARMA VOLEJTE 800 101 005**

**SYSTÉM POSUVÝCH A OTOČNÝCH TVRZENÝCH SKEL**

**RR resort reality**  
Realitní kancelář

Bydlení je naše specialita...



Svou nemovitost nejlépe  
zhodnotíte na  
[www.resortreality.cz](http://www.resortreality.cz)

Nezávazně kontaktujte naši realitní kancelář  
a získáte veškeré informace o možnosti prodeje  
Vaší nemovitosti

**(+420) 774 00 33 22**  
Resort Reality, s.r.o., Praha 6-Dejvice

**MOTORISTÉ POZOR!!**  
Zkontrolujte si platnost Technické prohlídky.  
Hrozí ztráta 5 bodů a pokuta až 10 000 Kč!

**STK - tel.:** 257 210 963, 257 213 629  
**Emise tel.:** 257 216 489

[www.stkmotol.cz](http://www.stkmotol.cz)

**STK MOTOL**  
PRAHA 5 - Plzeňská 215b

Provádíme technické prohlídky, kontroly vozidel dovezených ze zahraničí, přestavby, měření emisí (benzín + diesel) pro osobní a nákladní automobily (do 3,5 t), dodávky, motocykly a přívěsy.  
**Evidenční kontroly při převodu a prodeji vozidla.**  
Úřední hodiny: Po, St 7 - 17 hod. Út, Čt 7 - 15 hod.  
**STK Motol, Praha 5, Plzeňská 215b**



**PODBABA III.**

**Praha 6**

**NOVÁ ETAPA  
NOVÉ MOŽNOSTI**

- dispozice od 34 m<sup>2</sup> do 161 m<sup>2</sup>
- cena bytů od 1.652.000,- Kč
- atraktivní rezidenční lokalita
- 10 min. pěšky od metra Dejvická
- v prodeji 3. etapa, 1. a 2. etapa vyprodány
- informační kancelář přímo na stavbě
- přijďte si prohlédnout vzorový byt

→ **WWW.PODBABA.CZ**  
→ **+420 224 217 225**



rooney & benedit



## Dívky cvičily o poháry



Rok od roku vyšší úroveň sportovních výkonů předvádějí závodnice ze škol a sportovních oddílů z Prahy 6 v soutěži ve sportovním aerobiku O Petřínský pohár. To potvrdila i hlavní rozhodčí soutěže Radka Hanáková, mistryně světa ve sportovním aerobiku. V letošním třetím ročníku, který se konal v dubnu v hale ZŠ Petřiny – jih, soupeřilo o nejlépe předvedené cviky 240 startujících.

„Zájem byl velký, proto jsme omezili přihlášky na dívky z Prahy 6,“ řekla za pořadatele Katka Černá. Závod se velmi vydařil, v hale panovala uvolněná atmosféra. Dívky z jednotlivých kategorií cvičily sestavy podle instruktorek a porota je vybírala do finálových cvičení. „Přálo nám i počasí, takže

když byl už někdo unavený, mohl jít na chvíli ven,“ hodnotí závod Černá. „Myslím, že děti byly spokojené s dárky, co dostaly. Opět se nám povedlo, že si každý závodník odnesl domů drobnou odměnu.“ V kategorii mateřských škola a 1. tříd vyhlásili pořadatelé 26 prvních míst. O doprovodný program se postaraly mažoretky Golden Majorettes, oddíl Malé čarodějky, Jižní vítr, Primavera předvedla kankán, a tradičně také Taneční centrum Praha.

### Vítězky:

1. kat. (2. a 3. tř.): Jana Kočková
2. kat. (4. a 5. tř.): Tereza Tydlitátová
3. kat. (6. a 7. tř.): Štěpánka Kulichová
4. kat. (8. a 9. tř.): Tereza Konrádová
5. kat. (nad 16 let): Olina Pokorná

## Atleti běhali v Šárce



Na stopadesát závodníků se v dubnu zúčastnilo jednoho z nejstarších běžeckých závodů v Praze 6, letos již 21. ročníku Šáreckého běhu. Ten je tradičně určen zejména dětem od nejmladších kategorií. Na krátkých lesních tratičkách u areálu Aritmy si to mezi sebou rozdaly děti ze sportovních a atletických oddílů SK Kotlářka a pořádající SK Aritma. Z celkového srovnání to

letos vyšlo lépe běžcům z Kotlářky. Mezi nejmladšími účastníky se na startu objevil i syn olympijského vítěze Romana Šebrleho Štěpán (na foto vlevo). Toho doprovodila maminka Eva, která si jako jediná žena v kategorii doběhla na sedmikilometrové trati pro první místo ve skvělém čase 31 min. Vítězem kategorie mužů se stal Jan Hřích z Loun v čase 24:04 min.

### Matematická soutěž pro žáky 4. ročníků

## ŠIKULKA

se koná 15. května 2007 od 15 do 16 hodin

Soutěž je určena všem dětem, které mají zájem o matematiku.

Jména dětí, které mají zájem soutěžit, prosíme oznámit do pátku 11. 5. 2007 tel. 235007513, 235007515, (cibulkova@zscvrch.cz)

Základní škola a Mateřská škola Červený vrch, PRAHA 6, Alžírská 680

www.klokočka.cz, e-mail: volkswagen@klokočka.cz



### Lepší už to nebude. Volkswagen Polo All In za 299 900 Kč.

Volkswagen Polo All In nyní s 5 dveřmi, klimatizací a výbavou Comfortline zahrnující mimo jiné elektricky ovládaná přední okna a vnější zpětná zrcátka, rádio s CD přehrávačem, centrální zamykání s dálkovým ovládním, mlhové světlomety a alarm.

Využijte nyní výhodné nabídky v rámci výprodeje skladových zásob VW Passat Variant - možnost slevy až 160 000 Kč a odpočtu DPH.

Polo All In



Autorizovaný prodejce Volkswagen **Autosalon Klokočka Centrum a.s.**

Karlovarská 660, 163 00 Praha 6, tel.: 222 197 332, 333, 334, fax: 222 197 336

Kombinovaná spotřeba a emise CO<sub>2</sub>: 6,0 l/100 km, 144 g/km. Nabídka platí do vyprodání zásob. Vyobrazení vozu je pouze ilustrativní.

**REKONSTRUKCE  
BYTŮ DO 3 MĚSÍCŮ**  
Topení - plyn - voda - elektro -  
stavební úpravy. Kvalitně a  
LEVNĚ. Tel. 737 590 155

**NOVĚ  
OTEVŘENÉ**

kuchyňské studio  
**GORENJE**

v květnu

**- 25%**

Bělohorská 262/35  
Praha 6 - Břevnov  
tel.: 604 100 111  
tel.: 731 600 199

na vestavné  
spotřebiče  
info@kuchynepraha.com  
www.kuchynepraha.com

# Kulturní programy

## Divadla

### DEJVICKÉ DIVADLO

Zelená 15a, Praha 6  
Pokladna a rezervace vstupenek:  
tel. 233 332 430,  
rezervace@dejvickedivadlo.cz,  
dejvickedivadlo@dejvickedivadlo.cz  
www.dejvickedivadlo.cz  
Začátky představení v 19.30 hod.,  
není-li uvedeno jinak.

9. 5. D. Doubt  
Černá díra

10. 5. Z. Egressy  
Šťovík, pečené brambory  
13. 5. P. Zelenka  
Teremin  
14. 5. D. Doubt  
Černá díra  
16. 5. J. W. Goethe  
Spříznění volbou  
17. 5. K. F. Tománek  
KFT/sendviče reality®  
18. 5. I. A. Gončarov  
Oblomov

19. 5. E. Ionesco  
Židle [OFF zóna]  
21. 5. F. M. Dostojevskij  
Bratři Karamazovi  
22. 5. Second sekec aneb Hlava ne-  
hlava [OFF zóna]  
Simona Babčáková a její hosté.  
25. 5. v 19 hod.  
Posezení u cimbálu Večer folklorní-  
ho souboru Rosénka.  
26. 5. E. Ionesco  
Židle [OFF zóna]



**DIVADLO SEMAFOR** v sále Globus  
Dejvická 27, Praha 6  
www.semafor.cz,  
tel.: 233 901 390,  
E-mail: vstupenky@semafor.cz  
Začátky představení v 19 hod.

4. 5. Jako když tiskne  
5. 5. Pokušení svatého Antonína  
7. 5. Všechnopárty  
9. 5. Život je náhoda v obnošený  
vestě  
10. 5. Sukně smutnou jehlou  
spíchnutá  
11. 5. Jako když tiskne  
12. 5. Pension Rosamunda  
13. 5. v 16 hod.  
Ten čtvrtek platí  
14. 5. Včera neděle byla...  
Martha a Tena Elefteriadu  
15. 5. Ten čtvrtek platí – premiéra  
16. 5. Všechnopárty  
17. 5. Ten čtvrtek platí  
18. 5. Ten čtvrtek platí  
19. 5. Ten čtvrtek platí  
21. 5. Všechnopárty  
22. 5. Sukně smutnou jehlou  
spíchnutá  
23. 5. Začalo to akordem  
24. 5. Jako když tiskne  
25. 5. Sex + sex = 12  
26. 5. Život je náhoda v obnošený  
vestě  
28. 5. Všechnopárty  
29. 5. Zavíráme, pojdte dál!  
– naposledy  
30. 5. Pokušení svatého Antonína  
31. 5. A co když ne?

## Kulturní centra

### KAŠTAN – UNIJAZZ

Bělohorská 150, Praha 6,  
tel.: 233 353 020  
E-mail: kastan@kastan.cz,  
www.kastan.cz

9. 5. ve 20 hod. filmový večer  
Černobílý den – nový film J. Krále.  
10. 5. ve 20 hod.  
Vlasta Třešňák band  
11. 5. v 19 hod. koncert  
Benefice pro letní tábor dětí z kla-  
denských holobytů  
14. 5. ve 20 hod. poslechový večer  
Ženy v rocku: Suzanne Vega  
15. 5. v 18.30 hod.  
Cyklus přednášek Zdeňka Lukeše  
Čeští architekti XX. století:  
Ernst Muhlstein a Victor Fürth  
16. 5. ve 20 hod.  
Sin City, film  
17. 5. ve 20 hod.  
Sestry Steinovy

18. 5. ve 20 hod.  
Dřevěné pytlí v jutových uhlích +  
konVrzek

### TEATRUCHO

víkendový divadelní festival v Kaštanu  
19. 5. ve 14 hod.  
Divadlo Kvelb (Otesánek, Vzplanu-  
tí); Divadlo Bořivoj (Jak se hledají  
princezny, Smrt ve službách loutkové-  
ho divadla, Dva kašpaři); Divadelní  
společnost Výhodná kráva (50 – 70  
– 90 aneb všechno už tu bylo); Pavel  
Vangeli (Swingující marionety)  
20. 5. ve 14 hod.  
Divadlo DNO (Kapelala, Cirkus); Di-  
vadlo Kufr (Velký Fuk, Tančiček Adu-  
šiaDaši); Ztracená existence (Privátní  
mejdla aneb večírková soap-opera);  
Divadlo proti sobě (V zahradě)  
Doprovodný program - žonglérské,  
divadelní a klaunské dílny, více infor-  
mací o programuna www.kastan.cz

### Program v rámci oslav 100 let města Břevnova, vstup volný

22. 5. v 19.30 hod.  
Ženitba (N. V. Gogol), První české  
divadlo na baterky  
23. 5. ve 20 hod.  
Markéta Lazarová, film F. Vláčila  
24. 5. ve 20 hod. koncert  
Milan Valenta + Václav Koubek  
25. 5. ve 20 hod.  
Křečové žíly, křest CD  
26. 5. ve 20 hod. koncert  
Memorial + Ruce naší Dory + Ko-  
lowrat (SK)  
28. 5. ve 20 hod. divadelní představení  
Monology Vagíny  
29. 5. ve 20 hod.  
Oskar – Divadlo Bez dozoru  
30. 5. ve 20 hod.  
Krupiér, film  
31. 5. ve 20 hod.  
Hm...

### KLUB DELTA

Vlastina 887, 161 00 Praha 6  
tel.: 233 312 443  
E-mail: delta@noise.cz,  
www.klubdelta.cz

### KONCERTY

začátky ve 20 hod.

### 20 LET KLUBU DELTA

5. 5. v 19 hod.  
Výroční večírek ke dvacetiletí klubu  
Delta – Yellow Sisters, Už jsme do-  
ma, Buchtý a Loutky,  
10. 5.  
Vyklouband + host

11. 5.  
Fetus in fetu + Sepsis

16. 5.  
M. Dusil & Youngblood + Deset očí  
Písničkář, ovlivněný folkem, rockem  
a blues. Frontmanka I. Marešová s roc-  
kovou hudbou a zajímavými texty.  
17. 5.  
Reweer + host  
Melodický hardrock.  
18. 5.  
Měďa Péďa + Zakázaný ovoce  
Punk–rock–grunge–ska s hostem.  
24. 5.  
Hudební naděje na Deltě:  
Pikodeath + Strainglam

### FILMOVÁ PŘEDSTAVENÍ začátky v 19 hod.

7. – 8. 5.  
Goyovy přízraky  
Velkolepé drama o inkvizici, Goyovi  
a jeho múze.  
14. – 15. 5. PROJEKT 100  
Taxidermia  
Černá komedie.  
20. – 21. 5.  
Fontána  
Meditace nad smyslem života.  
27. – 28. 5. PROJEKT 100  
Na sever severozápadní linkou  
Černá dobrodružná komedie.

### GALERIE ANDERLE



Tel.: 224 326 189  
www.anderle.cz  
Otevřeno: 10 – 18 hod.

Kabinet Grafiky  
Míla Judge – Fürstová  
Grafiky – obrazy II. Cyklus  
Výstavní síň IN CAMERA  
Václav Jíra ml.  
Obrazy – grafika

Nové exponáty ve stálé expozici



# Servis a oznámení



Dejvická 38, Praha 6  
Tel.: 224 316 784 (pokladna)  
www.spejbl-hurvinek.cz

11. 5. v 10 hod.  
**Pohádky pro Hurvínka**  
12. 5. ve 14 a v 16.30 hod.  
**Pohádky pro Hurvínka**  
15. – 16. 5. v 10 hod.  
**Pohádky pro Hurvínka**  
17. 5. v 10 hod.  
**Hurvínkova cesta do Tramtárie**  
19. – 20. 5. ve 14 a v 16.30 hod.  
**Hurvínkova cesta do Tramtárie**  
22. a 23. 5. v 10 hod.  
**Das Kleine Känguruh und der Angsthas** (Malý klokánek a ustrašený zajíček) – hostování Augsburger Puppenkiste. V němčině, vstupné zdarma  
24. 5. v 10 hod.  
**Hurvínkův popletený víkend**  
26. 5. ve 14 a v 16.30 hod.  
**Hurvínek a kouzelník**

**PRO DOSPĚLÉ:**  
16. 5. v 19 hod.  
**To nejlepší se Spejblem a Hurvínkem**  
23. 5. v 19 hod.  
**Hurvínkův výlet do 21. století**

## Kino



**OŘECHOVKA**  
Na Ořechovce 250/30b, Praha 6,  
tel.: 233 343 839  
E-mail: kinoorechovka@seznam.cz  
www.365dni/kino/orechovka

3. 5. – 9. 5. v 17.30 a ve 20 hod.  
**Đábel nosí Pradu**  
10. 5. – 16. 5. v 17.30 a ve 20 hod.  
**Pusinky**  
Nový český film režisérky K. Babinské.  
17. 5. – 20. 5. v 17.30 a ve 20 hod.  
**Královna**  
21. 5. – 23. 5. v 17.30 a ve 20 hod.  
**Jedné noci v jednom městě**  
Nový animovaný film režiséra J. Baleje.  
24. 5. – 30. 5. v 17.30 a ve 20 hod.  
**Bestiář**  
Podle knihy a scénáře B. Nesvadbové.  
31. 5. – 3. 6. v 17.30 a ve 20 hod.  
**Zápisky o skandálu**  
Judí Dench a Cate Blanchett v hlavních rolích dramatu.



## Nedělní výšlapy s holemi do Divoké Šárky

13. a 27. 5. v 11 – 13 hod.

**Priessnitz walking** je chůze s turistickými holemi doplněná o dechová cvičení a částečné ochlazování končetin podle Priessnitz. Věk ani zdravotní problémy nejsou na překážku. Hole k zapůjčení.

**Sraz:** zadní část parkoviště Mc Donaldu, konečná tram. č. 26 a 20

**S sebou:** batůžek s pitím a ručníkem, pohodlnou turistickou obuv.

**Cena:** 150Kč/2 hod

**Přihlášky s udáním tělesné výšky:** Sára Farská, iviska@seznam.cz, tel. 604 789 602.

Naše Řepy o.s. a Společnost pro obnovu řepských tradic, Domov sv. K. Boromejského, Věžeňská služba oddělení výkonu trestu – Řepy a ÚMČ Praha 17 zvou na

## Tradiční Dětskou pouť v neděli 3. června od 14 do 18 hodin

v prostorách klášterní zahrady Domova sv. Karla Boromejského v Řepích

Soutěže o ceny, skákací hrad, jízda na motorkách, vystoupení kejklíře Vojty Vrtka a další atrakce. V areálu bude možnost občerstvení a osvětlení.

## Jak můžete pomoci

**Hračkami, kterým již vaše děti odrostly** – sběr hraček je v Lidové cestovní kanceláři u paní Baumové, Žalanského 57

**Pomocí v den akce** – pokud máte zájem pomoci jako dobrovolníci kontaktujte prosím: D. Žofáka telefonicky 235 313 395, 603 89 49 89 nebo prostřednictvím vrátnice Domova sv. K. Boromejského

## BIENÁLE PRO DIAKONII

20. – 26. května

prodejní výstava obrazů a dalších uměleckých děl  
v prostorách dejvického evangelického sboru  
v Praze 6 – Bubeneč, Dr. Z. Wintra 15

Výnos z výstavy je určen Středisku Diakonie ČCE ve Stodůlkách na projekt dostavby Centra denních služeb. Bude vystaveno na 70 děl čtyř desítek autorů, mezi nimiž jsou např. Jaroslav Šerých, Ellen Jilemnická, Miroslav Rada, Jiří Suchý, Stanislav Fišer a další.

Otvírací doba: neděle 17 – 20 hod. (vernisáž), pondělí – sobota 10 – 20 hod. Výstavu doprovází ve večerních hodinách hudební, divadelní, literární i duchovní program pro nejširší publikum.

Katalog vystavovaných děl na [www.bienaleprodiakonii.cz](http://www.bienaleprodiakonii.cz)

Pořádá dejvický sbor Českobratrské církve evangelické.



**K Brusce 5/208, 160 00 Praha 6**  
Tel.: 220 612 222, 233 321 313  
E-mail: [info@piseckabrana.cz](mailto:info@piseckabrana.cz)  
[www.piseckabrana.cz](http://www.piseckabrana.cz)

13. 5. od 19 hod.  
**Asagao** – Západočeské divadlo Cheb  
14. 5. v 19.30 hod.  
**Píseň písní**  
Komorní orchestr Berg, vybrané písně z klasické i populární hudby a  
20. 5. v 17 hod.  
**Škola Malého Stromu**  
Divadlo Cylindr. Hravou, humornou formou vzniká na jevišti svět, kde stro-  
my mluví a vítr zpívá.

**Pobočka městské knihovny  
na Břevnově, Bělohorská 56 zve:**

10. 5. v 18.30 hod.

### Indie – země bohů

Přednáška Jitky Stehlíkové  
z nakladatelství ISADORA.

15. 5. v 19 hod.

### 100. výročí povýšení obce Břevnov na město

Přednáška Dr. Jiřiny Chrastilové.  
30. 5. v 18 hod.

### Petra Procházková

Beseda s novinářkou, spisovatelkou

## Výlet s Červeným křížem

Místní skupina Červeného kříže zve zájemce na výlet na zámky Blatná a Březnice ve středu dne 23. 5. na zájezd. Odjezd v 7 hodin od budovy polikliniky Na Dlouhém lánu, návrat asi v 18 hodin. Účast na zájezdu si dohodněte telefonicky se sestrou Fraňkovou, telefon 235 364 049 (po 19 hod.).

Další zájezd připravuje MS ČČK v úterý 19. června na zámek Zbiroh. Informaci může podat také ing. Malínský, telefon 235 359 889.

## ÚKLID DOMŮ

kvalitně - levně - zodpovědně

Nezávazně uklidíme Váš dům  
na **MĚSÍC ZDARMA!**

Spousty dobrých referencí

Vyzkoušejte si nás

tel.: 602 944 162

e-mail: [uklid@post.cz](mailto:uklid@post.cz)

27. 5. od 15 hod.

**Ronja, dcera loupežníků** – Divadlo Cylindr. Pohádka plná krásných písní-ček, Neděle 27. května od 15 hod

Předprodej vstupenek v kavárně Písecké brány od 2. května. Pro seniory nad 60 let s trvalým bydlištěm v Praze 6 bude na každé vystoupení k dispozici 20 vstupenek zdarma (max. odběr 2 vstupenky na osobu).

## Horoměřice – klidná čtvrť na kraji města



**Hrubá stavba  
dokončena!**

[www.kekozimhrbetum.cz](http://www.kekozimhrbetum.cz)

**LEXXUS**  
NEW HOME CENTER

*prodejce*  
**Lexus New Home Center**  
Panská 6, 110 00 Praha 1  
tel.: (+420) 224 217 225  
fax: (+420) 224 217 314  
info@lexus-nhc.cz  
www.lexus.cz

**Hyposervis**

*hypoteční partner*  
**Hyposervis**  
Panská 6, 110 00 Praha 1  
tel.: (+420) 222 242 415  
fax: (+420) 224 239 749  
www.hyposervis.cz

# NOVÁ KIA cee'd

**7 let záruka pro všechny**



\* nebo 150 000 km



**Již od  
339 980 Kč\***

\* Základní verze KIA CEE'D 1.4 BASE, výkon 80kW, spotřeba 7,6 l / 5,2 l / 6,1 l



**EMIL FREY – Praha Stodůlky**  
Pekařská 5, Praha 5  
Tel.: 255 720 145, 255 720 146  
E-mail: info@emilfrey.cz  
www.emilfrey.cz

**Váš autorizovaný partner pro vozy KIA**



## Tatran Střešovice pojednává na florbalovém trůnu

Tatran letos vyhrál co se dalo. Kromě zisku Poháru ČFBÚ a vítězství v základní části extraligy, dokázali střešovičtí florbalisté projít boji v play-off jak nůž máslem. Po čtvrtfinálové sérii 3:0 na zápasy s TJ JM Chodov a stejným poměrem i v semifinále proti FbK Sokol Mladá Boleslav vyzvali k rozhodující bitvě tým Torpedo Havířov, které se stalo přemožitelem tradičního rivala Tatrana z posledních čtyř let FBC Pepino Ostrava.

Po celou sezónu stavěl Tatran zejména na elitní útočné formaci Jedlička-Fridrich-Von der Pahlen, která se rozehrála v play-off tak, že opanovala nejen průběh zápasů na hřišti, ale i individuální statistiky play-off. Michal Jedlička s neuvěřitelným průmě-

rem téměř 4 bodů na zápas vytvořil nový rekord extraligy.

Střešovičtí tažení za obhajobou titulu se opět podařilo, a tak Tatran kromě jedenáctého titulu slaví i sedminásobného vítězství v řadě. Tatran Střešovice se navíc může pyšnit v letošní sezóně dalším primátem. V pořadí divácké návštěvnosti obsadil Tatran první místo, když si na něj za celou sezónu našlo cestu 13 455 florbalových fanoušků. Tedy průměrná návštěva 434 diváků na zápas. Na výsledku se podepsala zejména bouřlivá kulisa finálových bojů. Jedenáctinásobní šampioni hrdě reprezentují Prahu 6 a domácí fanoušci jim to vracejí. V domácím prostředí shlédlo 16 zápasů Tatrana 3 912 diváků.



## Zemřel legionář a velký vlastenec

**Celosvětově uznávaný bojovník, legionář a hrdina 2. světové války Antonín Špaček zemřel po krátké nemoci ve věku 89 let.**

„S hlubokým pohnutím jsem přijal zprávu o náhlém úmrtí vzácného člověka, u kterého jsem si vážil jeho opravdového vlastenectví. Jsem velmi hrdý, že si ho ve vzpomínkách mohu uchovat jako člověka stále dobře naladěného, s úsměvem na tváři, který všechny těžkosti a životní nástrahy překonával s veselou myslí,“ řekl starosta Tomáš Chalupa, který Antonínu Špačkovi udělil před dvěma lety titul Čestný občan Prahy 6. „Postupem doby jsme se stali skutečnými přáteli,“ dodal starosta.

Antonín Špaček za války bojoval ve Francii a v československé peruti Brit-

ského královského letectva (RAF). Ve Francii sloužil v 1. československém pěším pluku a zúčastnil se bojů proti Němcům. Po kapitulaci Francie se s československými jednotkami přeplavil do Velké Británie. Zde absolvoval několik kurzů a v sestavě československé motorizované brigády se zúčastnil obléhání přístavu Dunkerque.

Tři roky po válce a návratu do vlasti byl Antonín Špaček ve vykonstruovaném procesu odsouzen k deseti letům těžkého žaláře a řadu roků strávil v uranových dolech. V roce 1969 ho stát rehabilitoval. Po revoluci získal v roce 1993 hodnost generálmajora. Zapořil se do práce Československé obce legionářské, v jejímž čele stál od roku 2001.

Během svého života dostal několik nejvyšších našich i zahraničních vojenských vyznamenání. Řád Důstojníka čestné legie Francouzské republiky mu osobně udělil prezident Jacques Chirac. Vloni mu prezident Václav Klaus propůjčil Řád bílého lva.



V září 2005 převzal Antonín Špaček titul Čestný občan Prahy 6.

## 100 let Břevnova v divadle MŠ Meziškolská

**K oslavám letošního břevnovského výročí přispěly svým dílem i děti z břevnovské školky Meziškolská.**

S paní ředitelkou Dohnalovou, jejím synem Tomášem, učitelkami i rodiči obětavě připravily, secvičily a svým břevnovským příznivcům ve škole s velkým úspěchem již podruhé předvedly sedmnáctidílné pásmo Obrazy z dějin, v němž ve svérázném pojetí představily významné milníky naší historie, od výstupu Čechů s praotcem na Říp přes založení břevnovského kláštera (na obrázku), husitské války, až po národní obrození a sametovou revoluci. V rychlém sledu odvážných režijních střihů tak před pobavenými

rodičovskými zraky defilovali státníci, vojevůdci, rebelové, vědci i cestovatelé, ztvárnění nadšenými dětskými herci. Nápaditě choreograficky naznačené „bitevní scény“, znakově kostýmované, hudbou podkreslené živé obrazy s komparesem ve stylizovaných kulisách, s vtipnými kratičkými monoi dialogy a pointovanými narážkami, to vše zanechalo v diváčích nesmazatelný dojem, vyjádřený smíchem i potleskem za každou scénou, a pak i závěrečnými dlouhotrvajícími ovacemi.

Všem, kdo se na představení podíleli a originálně tak obohatili letošní výroční břevnovské oslavy, patří zasloužený dík.



# Šestka

5/07, 2. května 2007

Noviny Městské části Praha 6

**VYDAVATEL / ŠÉFREDAKTOR:**

Jaroslav Bachora, IČO: 16884884

**ADRESA KANCELÁŘE:**

Politických vězňů 10, 110 00 Praha 1

Tel.: 603 522 544, 222 192 409

E-mail: bachora@volny.cz

**REDAKCE:**

Kateřina Maršalová

Tel.: 604 275 759

E-mail: marsalova@t-email.cz

**INZERCE:**

Tel: 603 522 544

E-mail: bachora@volny.cz

**DISTRIBUCE:**

Tel: 603 522 544, 222 192 409

E-mail: bachora@volny.cz

**Nepodepsané texty jsou redakční.**

Vychází 11x ročně

MK ČR 13180

**MARKUS** Realitní kancelář Prahy 6  
 Československé armády 34/828  
 160 00 PRAHA 6



Tel./fax: 233 326 248, 233 325 128  
 E-mail: info@markus-rk.cz  
 www.markus-rk.cz



**Praha 6 – Petřiny**  
 Luxusně zařízený ateliérový byt 2+kk v novostavbě domu s garážovým stánkem a malým balkonem v klidné části Petřin. Prodej bytu s veškerým vybavením

Informace o ceně v RK



**Makotřasy – okr. Kladno**  
 Velice prostorný a účelně řešený RD 4+1 v krásném, klidném a čistém prostředí na okraji obce (mezi Prahou a Lidicemi). Dobrý stav. Slunný pozemek 960 m<sup>2</sup>.

Cena k jednání: 4,7 mil Kč



**Roztoky – Praha – západ**  
 Hezký byt 1+kk.k./L., 44m<sup>2</sup>, OV, kolaudace r. 2004. Kuchyň se spotřebiči, obývací pokoj s patrem na spaní, alarm, plastová okna, sklep... Hypotéka možná.

Cena: 1 699 999 Kč



**Ptice – Praha – západ**  
 Nová nadstandardní vila 6+1 (alt. 3+1 a 3+k.k.) na velkém upraveném pozemku 2 000 m<sup>2</sup>. Výborné spojení autobusem na metro Zličín – 25 minut.

Cena: 6,9 mil. Kč



**Jesenice u Prahy**  
 Stavební pozemek čtvercového půdorysu o výměře 852 m<sup>2</sup> s možností napojení na všechny IS v pěkné lokalitě na okraji Prahy v Jesenicích. Zastavitelnost 30% výměry + 10% výměry na zpevněné plochy.

Cena: 2,4 mil. Kč



**Tachlovice – Praha západ**  
 RD 2x 2+1, před dokončením rekonstrukce ve staré zástavbě s půdní vestavbou. Užit. plocha 121 m<sup>2</sup>. Hypotéka možná. Ihned k nastěhování. Doporučujeme.

Cena: 3 299 999,- Kč

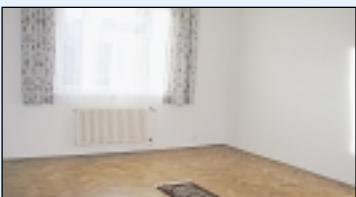

**Pronájem Praha 6 – Liboc,**  
 byt 2+1 – 73 m<sup>2</sup> v cihl. domku. Větší předst. – vest. skříň. 2 pokoje a velká kuchyně + spíž. Koupelna s vanou. El. spotřebiče.

Pronájem za: 11.000,-Kč/měsíc

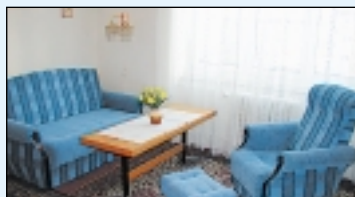

**Pronájem: Praha 6 – Dejvice, Na Vlčovce**  
 2+1 (60 m<sup>2</sup>) v 1.patře cihlového domu, Nová okna. Koupelna s vanou. Ústřední topení. Vybavení lze částečně odstranit.

Pronájem za: 11.000,- Kč/měsíc

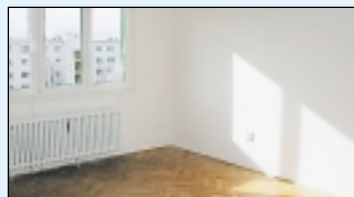

**Pronájem: Praha 6 – Petřiny, ul. Mařkova**  
 Nezařízený byt 2+1 (53 m<sup>2</sup>) v 6.p. zatepleného panelového domu, vestavěné skříň. Kuchyně s el. spotřebiči.. Parkety.

Pronájem za: 10.000,-Kč/měsíc

## NEJVYŠŠÍ ČAS NA VLASTNÍ BYDLENÍ

Klienti, kteří váhali a vloni nezrealizovali nákup nemovitosti, vlastního bytu, se dnes již určitě nedívají prognóze na příští rok a pilně hledají na trhu nemovitostí co nejrychlejší a nejpříjemnější možnost k zakoupení svého vlastního bydlení. Vzhledem k tomu, že ceny bytů v ČR rostou minimálně o 10% ročně, a v Praze až o třetinu, jedná se o zajímavou investici. Pro mladé lidi, kteří uvažují o vlastním bydlení jde však o nepřijemnou okolnost. Uvedené zdražení se netýká jenom starší výstavby nebo panelových bytů, ale vzhledem k avizovanému zvýšení DPH i nové výstavby. Předpoklad developerských společností je, že ceny vzrostou po zvýšení DPH v řádu desítek až statisíců korun. To bude znamenat změnu podmínek pro získání hypotéky, navýšení úvěru či navýšení úrokových sazeb. Propočty dostupnosti hypoték a možnosti splácení úvěrů jsou v současnosti kalkulovány na cenu s pěti procenty DPH. Česká vláda se nedávno rozhodla zachovat sníženou sazbu DPH i na stavební práce spojené se zajišťováním sociálního bydlení, do kterého spadají byty s výměrou podlahové plochy do 120 m<sup>2</sup> a domy s výměrou do 350 m<sup>2</sup>. Definicí sociálního bydlení ale ještě musí schválit Evropská komise. Novinkou tohoto roku jsou hypotéky se splatností 40 let, které díky poklesu výše měsíční splátky budou dosažitelné i pro klienty s průměrným příjmem, nebo hypotéky bez doložení příjmu, sice dražší, ale dostupné pro lidi s nízkými příjmy. Určitě však doporučuji klientům vyhledat ke spolupráci partnera = garanta pro Vaše investice do nemovitosti, tudíž kvalitní a na trhu etablovanou RK.

Bc. Vladislav D. STANKO

## VYBĚR Z POPTÁVKY NAŠICH KLIENTŮ

<p><b>Generální ředitel</b>                  koupí stavební pozemek s možností napojení alespoň na některé IS a dobrou dostupností Prahy. Lokalita do 15-ti km západně od okraje Prahy, cena dohodou dle lokality a velikosti.</p> <p>*****</p> <p><b>Starožitník</b>                  koupí pohodlný byt 4+1, 5+kk s balkonem v cihlovém domě, pouze v lokalitě Prahy 5 nebo 6</p> <p>*****</p> <p><b>Vysokoškolský profesor</b>                  koupí chalupu do 50 km od Prahy, Kladensko, Berounsko, Rakovnicko do 2 mil. Kč</p>	<p><b>Lékařka</b>                  koupí menší byt do 60 m<sup>2</sup> v Praze v klidné lokalitě s dobrým dopravním spojením, cena odpovídající stavu</p> <p>*****</p> <p><b>Stomatolog</b>                  koupí pozemek vhodný pro stavbu rodinného domu, do 20-ti km od hranice Prahy</p> <p>*****</p> <p><b>Architektka</b>                  koupí půdní prostor ve starší cihlové zástavbě, vhodný k bytové vestavbě. Podmínkou krásný výhled a možnost zřízení terasy, stav nerozhoduje.</p>	<p><b>Umělecký fotograf</b>                  koupí starší domek se zahradou v Praze a blízkém okolí. Dobré spojení na letiště Ruzyně.</p> <p>*****</p> <p><b>Ministerský poradce</b>                  koupí starší vilku s vlastním pozemkem, nejlépe v Praze 6. Cena do 15 mil. Kč.</p> <p>*****</p> <p><b>Zahraniční investor</b>                  koupí větší dům s byty a nebytovými prostory v širším centru Prahy v dobrém stavu s cenou do 70 mil. Kč, možno i s nájemníky za regulovaný nájem</p>	<p><b>Hoteliér</b>                  hledá větší objekt pro vybudování 3* až 4* hotelu a restauračního zařízení. Požadavek lokality by měl odpovídat širšímu centru Prahy. Stav nerozhoduje.</p> <p>*****</p> <p><b>Zlatník</b>                  koupí hezký byt 2+kk až 3+1 v Praze 6 do 4 mil. Kč</p> <p>*****</p> <p><b>Designér</b>                  koupí slunný byt 3+kk, 3+1 v pěkné lokalitě. Podmínkou dobrá dostupnost centra Prahy a cena odpovídající stavu.</p>
---	---	---	---

## VYBĚR Z AKTUÁLNÍ NABÍDKY BYTŮ K PRONÁJMU PRAHA 6

1+1, 60 m <sup>2</sup> , nezařízen	Bubeneč	11.000,-	Energie	Puškinovo nám.
2+kk, 57 m <sup>2</sup> , zařízen	Dejvice	10.000,-	Energie	Národní obrany
1+kk + balkon	Břevnov	10.000,-	Energie	Slavnickova
1+1, 50 m <sup>2</sup> , nezařízen	Liboc	10.000,-	Energie	Jenečská
2+1, 52 m <sup>2</sup> , nezařízen	Ruzyně	10.000,-	3.000,-	Ruzyňská
2+1, 53 m <sup>2</sup> , nezařízen	Petřiny	10.000,-	Energie	Mařkova
2+1, 70 m <sup>2</sup> , 1.p. v RD	Bílá Hora	12.000,-	Včetně	Opuková
2+1, 80 m <sup>2</sup> , 1.p. cihla	Střešovice	12.500,-	Včetně	Nový Lesík
2+1, 60 m <sup>2</sup> , cihla, 1.p.	Dejvice	11.000,-	Energie	Na Vlčovce
2+kk, 44 m <sup>2</sup> , zařízen	Dejvice	11.000,-	2.500,-	Koulova
2+1, 73 m <sup>2</sup> , nezařízen	Liboc	11.000,-	3.000,-	U Kolejí
2+1, 70 m <sup>2</sup> + garáž	Hanspaulka	15.000,-	Včetně	Zvonická
Atyp. 3+1, 100 m <sup>2</sup>	Liboc	17.000,-	Energie	Pelikánova

## VYBĚR Z AKTUÁLNÍ NABÍDKY - BYTY K PRODEJI

2+kk, 47 m <sup>2</sup>	Praha 8 – Kobylisy	Panelový dům, DV	ul. Slančova	2.000.000,- Kč	4. patro, nízká anuita
2+1, 54 m <sup>2</sup>	Praha 6 – Vokovice	Panelový dům, OV	ul. Evropská	2.490.000,- Kč	1. patro, cena k jednání

## VYBĚR NEBYTOVÉ PROSTORY K PRONÁJMU PRAHA 6

<b>Popis</b>	<b>Nájem + energie</b>	<b>Ulice</b>
2 místnosti na dlínu, sklad	4.000,-	Národní obrany
2 místnosti + soc. zař. 45 m <sup>2</sup>	10.000,-	Radčína
2 kanceláře 65 m <sup>2</sup> , 2.p.	11.500,-	Bělohorská
3 kanceláře 60 m <sup>2</sup> , parking	12.000,-	Neherovská
2 kanceláře, 70 m <sup>2</sup> ,	13.000,-	Pelčova
2 kanceláře 56 m <sup>2</sup> , 1.p.	14.500,-	Jugoslávských partyzánů
3 kanceláře, cca 60 m <sup>2</sup>	15.500,-	Jaselská
Domek ve vnitrobloku	18.000,-	Paréřova
8 kancelář (sam.patro)	25.000,-	Bělohorská

## GARÁŽE K PRONÁJMU A K PRODEJI

Garážové místo – aut. ovládání	1.900,-	Na Pískách
Garáž 20 m <sup>2</sup> , el. energie	1.500,-	Ruzyně
Garáž 18,5 m <sup>2</sup> , aut. ovládání	2.000,-	U Střeš. hřiště
Garáž 20 m <sup>2</sup> , el. energie	200.000,-	Pod Petřinami
Garáž 15 m <sup>2</sup> , oplocený pozemek	150.000,-	Dejvice

# NAŠE ZKUŠENOST = VAŠE SPOKOJENOST